THE LIBRARY – THE UNIVERSITY OF JORDAN

הארץ

Vol.56 / 16.666 / JANUARY 10 1974 ,שנה נ"ו, יום ה', ט"ז בטבת תשל"ד, 10 בינואר 1974

מת חייל צה"ל שנפצע בצפון * חילופי־אש בדרום

מאת סופר "הארץ"

חייל צה"ל מת מפצעיו שנפצע בהקרית האש הגדולה שהיתה שלשום בחזית הצפון. באותה תקרית נפצעו שישה חיילים נוספים. אתמול שרר שקט בגזרה זו, אך חילופי אש ארטילריה וטנקים נמשכו בחזית הדרום. אתמול לא היו נפגעים לכוחותינו.

חילופי אש טנקים, מרגמות וארטילריה, היו אתמול באיזור שכדרום מערב לפאיד. חילופי־האש החלו לפנה"צ ונמשכו לסירוגין כשעה. חילופי־אש נוספים היו גם ממזרח לאי אל־באלח, שבגדה המזרחית של התעלה, וכן נפתחה אש על כוחותינו שכדרום־מערב לפאיד.

הסכם ארה"ב–פנמה

פנמה סיטי, 9 (ע"ר). — ארה"ב ופנמה הגיעו להסכם על ניסוח עקרונות לחוזה חדש על תעלת פנמה — אמרו כאן היום מקורות פנמיים ואמריקאיים.

פקידים בכירים בדמשק לעתונאי שוויצי

סוריה תסכים להשתתף בז'נבה אם יתקדמו שיחות ההפרדה

תמסור בסופו של דבר את רשימת השבויים

מאת ארתור כהן, סופר "הארץ" בז'נבה

ז'נבה, 9 (מיוחד ל"הארץ"). סוריה תסכים להשתתף בועידת ז'נבה בתנאי שיחות ההפרדה יוליכו להתקדמות ניכרת ולשיום מצב־ רצון. דברים אלה אמרו פקידים בכירים בדמשק לעתונאי השוויצי אלברט שניידר.

שניידר כותב שהסיבה העיקרית לנכונותה של סוריה לבוא לז'נבה

(סוף בעמוד 2, טור 6)

הליכוד בת"א עשוי לזכות היום במנדט הט"ו לעיריה

על השבון ל"ע

*

ניגלו מעטפות חיילים תושבי העיר

מאת יהודית וינקלר, סופרת "הארץ" בתל־אביב

לליכוד בכוצעת עירית תל־אביב סיכוי סביר להגדיל היום באחד מציגיו את היצוג ולזכות במנדט ה־15 על חשבון מנדט שני של הליברלים־העצמאיים.

אמש נודע כי כבה מאות מעטפות הצבעה של חיילים תושבי ת"א נתגלו הבוקר בערך ישיבה הסופית של ועדת הבחירות לעיריה בה ייספרו הקולות.

הליכוד זקוק ל־156 קולות לקבלת המנדט ה־15. ל"ע זכו במנדט השני בזכות עודף שהיה גדול ב־155 קולות מהעודף של הליכוד.

הזמנת לישיבה דחופה

אמש קיבלו חברי ועדת הבחירות המרכזית לעיריה הזמנות להופיע בבוקר ב־10 לישיבה דחופה. להם נמסר על גילוי הבחירות במעטפות בהצבעת החיילים. כבר אמש ההחלטה ספרה־יוצאת בסיכום הסופית בועדת העיריה.

הפ"א "הארץ" [illegible] הליכוד זכה בין ההיילים.

הסוף בעמוד 2, טור 4

המערך שולל שיתוף הליכוד בקואליציה אפילו תציג המפד"ל אולטימטום להצטרפותה

סיכויים להקמת גוש ל"ע — שולמית אלוני

מאת דן בבלי, סופר "הארץ"

חברי ועדת ה־11 של מפלגת העבודה התכנסו אתמול להתייעצות ראשונה לפני הישיבה הרשמית של ועדה הנ"ל שתתכנס הבוקר בהשתתפות נציגי מפ"ם. סוכם כי בראש הועדה יעמוד השר פנחס ספיר. החזי לפי דעת לגבי צורת ניהול המשא ומתן.

(ראה מאמר ראשי בעמוד 7)

לברות שכל חברי הועדה חייבו לעמוד בסודיות בחלטה את פרטי ההתייעצות, נודע כי בקווים כלליים הוצג הסכם לגבי הקואליציה שלהקמתה יתהור הבירוק בבוקר.

הבעייה שלילה כחלטת הקמת קואליציה בהשתתפות הליכוד. אפילו אם יעמוד המפד"ל על כך כתנאי אולטימטיבי. הקואליציה הרצויה תהיה בהרכב הקואליציה הקודמת, (כלומר, המפד"ל ול"ע) "בהיקף המינימלי", כאשר מדובר על צירופו של הגוש הדתי־תורתי כגד אחד וההצעה לזכויות האזרח כצד האחר.

השתתף על זה הפגישות, לפי גודל הסיעות הבאות בחשבון. עם המפד"ל, כסיעה ראשונה, יפגשו נציגי המערך בסיבוב הראשון. אם עד אז לא יוכל גוש פוליטי־ליבראלי ל"ע — תנועה לזכויות האזרח, הסיעה הציגה שאהה יתקיימו המגעים ההיה לפי גודלה, התנועה ההודית ואגו"י ופאג"י) הגיעה 5 ח"כ.

הפגישות הראשונות עם המפד"ל ואולי גם עם החזית הדתית־תורתית יערכו עד היום.

המפד"ל — בלי אולטימטום

לדבריה עתה צפוי שעת גילוי כי סביב להצעה לראות את הדרישה להקמת ממשלת חירום לאומית כאולטימטום, לא נעלה הצעה קיצונית בישיבת הנהלת המפד"ל אתמול. הנהלה קיבלה פה אחד החלטה כי איכה מחייבת את נציגי המפד"ל לעמוד על הקמת ממשלה עם הליכוד כתנאי בל יעבור. עם זאת מחייבת ההנהלה את שליחי המפד"ל לפעול בכיוון זה המשאירה פתח להחרפת העמדה בסיבים יותר מאוחרים.

לנהל בויס נבחרה ועדה בת 5 חברים: יוסף בורג, יצחק רפאל, זרח והרהפטיג, זבולון המר וצבי ברנשטיין. אי רפאל בדקתן — לפי המצאים שיעמדו לדיון, בהחלטה נאמר: "ההנהלה המפד"ל הטילה על הועדה לנהל מו"מ עם מפלגות אחרות כדי להביא להקמת ממשלת חירום לאומית על בסיס מצע המפד"ל ומחייבת את הועדה לדווח בהקדם להנהלה על תוצאות המגעים".

בהחלטה אחרה קראה ההנהלה לחזית התורתית להצטרף למו"מ קואליציוני לתואם את המגמות במו"מ, אך לא הזכירה בכלל את הקמת גוש משותף של כל המפלגות הדתיות. נראה כי הקמת גוש זה ירדה מן הפרק.

לברות שלא החלט על אולטימטום

היזוק לניציב

מסום, חיזוק האווירה כשורה בישיבה את ידיהם של הנציצים במפלגה. בוכ"ל המפד"ל מר ברנשטיין קרא בפתיחת הישיבה מכתב שנתקבל מההנהלה הפוליטית של הקיבוץ הדתי (הנהכב כאגף הדתי במפלגה) שתבע כמזכרות המפלגה "לקדם את ההתחייבות לחזור בכל דרך להקמת ממשלת חירום לאומית".

לפני ההנהלה הונחו משלחות התיישבות והתנחלות, אקדמאים ואחרי ישיבה, שתבעו עמדה בהוקף על הקמת ממשלה בהשתתפות הליכוד.

בישיבה לא דובר על התנאים שיעמידו הועדה בכירים, אך נודע כי נוסף להכרעות להצבעה אי כשיבה מהודה הטמרון תוקים דת"ים, יעלה הסר בורג דרישה להנהגה בישינוי שיטת הבחירות לכנסת ולראשי ערים.

בעד הקמת גוש

נראה כי הקמת גוש בין ל"ע ר התנועה של שולמיה אלוני נצפתה כמעט ודאית. ההנהגה התנועה לזכויות האזרח. החליטה אתמול, בישיבה בירושלים לחייב עקרונית את הקמת הגוש בתנאי שליל ישמרו לראות בהבטחת חופש יוזמה הציבה לכל חברי הכנסת בקואליציה

(הסוף בעמוד 2, טור 6)

שיחות ז'נבה נדחו ליום ג'

ממתינים לתוצאות ביקור קיסינג'ר

מאת ארתור כהן, סופר "הארץ" בז'נבה

ז'נבה, 9 (מיוחד ל"הארץ"). הבר שיחות ההפרדה נדחה היום כאן עד יום ג' הבא, לאחר ישיבה הבוקר של קבוצת העבודה הצבאית המצרית־ישראלית שנמשכה 30 דקות בלבד.

המשלחה הישראלית לא הגיעה כל הצעות שהן ברוח ההרהו של שר הבטחון משה דיין בהום פגישותיו עם ד"ר קיסינג'ר.

פקידי ארם אמרו שהסיבה לדחיה היא הכוונה להמתין לתוצאה של ביקור

הסוף בעמוד 2, טור 4

הרב משה רוזן

לא הופסקה העליה מרומניה

ציריך, 9 (עסט"א). — הרב הראשי של יהדות רומניה ד"ר משה רוזן, המשתתף כאן בכנס הקונגרס היהודי העולמי, הכחיש כאן היום ידיעה שנתפרסמה בעתון אובזרבר ביום א' השבוע כי העליה מרומניה הופסקה. אמר הרב רוזן: הידיעה איננה נכונה. לא חל כל שינוי בדיניות בשלה רומניה בכל הקשור בעליה לישראל. אלה הרוצים לעלות לישראל רשאים לעשות זאת. אני עזבתי את רומניה ביום א' אחר"צ, היינו לאחר שהתפרסמה הידיעה באובזרבר, ואני אינני יודע על שינוי כלשהו".

יוקפאו מחירי הנפט ל־3 חודשים — החליטו המדינות המייצאות

יוקם בנק למימון פיתוח ארצות נחשלות

מאת ארתור כהן, סופר "הארץ" בשוויץ

ז'נבה, 9 (מיוחד ל"הארץ"). הדיכונות המייצאות נפט (אופ"ק) החליטו היום בסיכום דיוניהם בז'נבה להקפיא את מחירי הנפט הנוכחיים לשלושה חודשים עד שתגיע ועדה מומחים כלכליים את הכלכלות לגבי שיטת המחיר לטווח רחוק.

כנס אופ"ק בז'נבה גם החליט על הקמת בנק בשותף לשיכון פיתוח של ארצות בלתי־מפותחות.

הארגון הבליך על קיום כנס בהמיד עם המדינות הצורכות נפט והדבקה כי המדינות המתועשות הצליחנה לרסן את האינפלציה.

הוצאות כינוס הארגון בז'נבה בא בהפתעה על הרקע אופטימיזיה קודמת כי בעקבות דיונו ז'נבה יוחלט על הורדה במחיר הנפט הגולמי בשיעור 6%. ציבצום כזה במחיר הנפט היה מאזן את הצליה בערכו של הדולר. שלה שוב לדרגה בה התקיים הפיתות הרכבי. השני שלו בסבבירא שכבר.

גראה שרוב הארצות המייצאות נפט, שהשתתפו בדיונים בז'נבה, החליטו נגד הורדת מחירים משום שרצו לנצל את העקרון לגביהם במצב הנוכחי וכן משום שהן אינן באמינות כי העליה בערכו של הדולר היא יותר מאשר זמנית.

הזמנה בניכסון

(יופ"ע, ע"ר, ע"צ). הנשיא ניכסון הזמין היום את שרי החוץ של ש"ש ארצות במערב אירופה, קנדה

(סוף בעמ' 2, טור 5)

מזג האויר

(ע). בעתן הלקית עד מעונן עם גשם לפרקים וסופות רעמים מקומיות. ירושלים 6 — 9, רכבת הגולן 2 — 5, תל־אביב 9 — 17, חיפה 10 — 15, באר־שבע 9 — 16, אילת 12 — 23, מפתן צלפה 13 — 21.

ניכסון מודה

סובסידיה למחיר החלב תמורת קולות

סן קלמנטה, 9 (ע"ר). הנשיא ניכסון הודה אמש כי הוא אישר העלאה בסובסידיות במחיר החלב ב־1971, כהליך בקוש ע"י השגם שארגוני הגדלת החוב סידיה אפלו לו בקולות של החקלאים בבחירות לנשיאות ב־1972.

מר ניכסון גם הודה כי בשעה שאישר את ההעלאה ידע כי יצרני החלב הבטיחו להצביע הבינה פיננסית לבערכה לבחירתו כמהדש.

אולם בספר לבן שפירסם על פרשה זו הכחיש מר ניכסון כי היה פעם כלשהו בעצות. הוא הגדיר כבהובות להלוציק את הטענות שהוא אישר את ההעלאה תמורת תרומות פוליטיות או הבטחה של תרומות כאלה.

מר ניכסון טען כי החלטתו הושפעה בראש ובראשונה כך הידיעה כי הקונגרס כבילא יאשר את הגדלת הסובסידיה להלב בלא להתחשב כליל במה יעצה הנשיא.

מתנגדים פוליטיים טענו כי מר ניכסון קיבל יותר מ־400 אלף דולר תרומה למערכת בחירתו מיצרני החלב השנה שלאחר מכן להעלות את הסובסידיה.

האוצר שוקל אפשרות לחייב הפרשי ההצמדה בתשלום מס הכנסה

34 מיליארד ל"י — חובות המדינה הצמודים למדד

מאת מרדכי צבי, סופר "הארץ"

חובות המדינה, הצמודים למדד המחירים לצרכן, הסתכמו בסוף מארס 1973 ב־22 מיליארד ל"י. באותו מועד היתה המדינה אחראית להחזר הפרשי הצמדה על סכום תאריך כ־10 מיליארד ל"י נוספים בגזר זה עדבות. בכיסויים בפני הצבדה שניתנו לגופים שונים. בחודשים אפריל־דצמבר 1973 גדלו החובות הישירים של הממשלה ב־2 מיליארד ל"י נוספים.

הוגים כלכליים מכנים הצפתהזו כ"פצצת הזמן של המשק הישראלי", שעליה הצביע מבקר הבדינה עוד ב־1970, כאשר התריע מפני גידול נמשך היקף של ההתחייבויות צמודות לבדה, שעל היקפן הכולא לא היה בזמנו אומדן מבוסס.

בהקשר זה בציינים כי ב־1973 לבדה, עקב עליית המדד ב־25% — גדלו חובות המדינה ביותר מ־5 מיליארד ל"י. בשנים הבאות, כאשר יחל פרעון הכילוות, יידרשו תשלומי הפרשים לשלם מדי שנה בין 5 ל־10 מיליארד ל"י כדי לצאת בפרעון הקרן, הרבית הפרשי ההצמדה של המילוות שהנפיקה המדינה או שהיא אחראית להם.

הוגים כלכליים גילו דאגה צמוקה לנוכח העובדה שאין כיום ידיעה ברורה לגבי היקף החובות הבלתי־ישירים שמנפיקה המדינה באופן עוקף. מדי שנה ניתנים ביטוחי הצמדה למצבים [illegible]

(הסוף בעמוד 3, טור 5)

קיסינג'ר יתבע מקהיר להפעיל השפעתה להסרת חרם הנפט

ידון על צורתו ותוכנו של הסכם השלום

* * *

הסובייטים שואבים עידוד מגמישותו של דיין

הנשיא סאדאת מקבל את שליחו המיוחד של המלך חוסיין עבד אל מונעם ריפאי שבא לקהיר כדי להתאם עמדות לקראת המשך שיחות ז'נבה (צילום רדיו של א. פ.)

מאת [illegible], סופר "הארץ" בוואשינגטון

וואשינגטון, 9 (מיוחד ל"הארץ"). הנשיא ניכסון ביקש את שר החוץ הנרי קיסינג'ר לצאת למזרח התיכון כדי לסייע בכינון השיחות על הפרדת הכוחות בין מצרים לבין ישראל — הודיע היום הספיקס דיפר.

ד"ר קיסינג'ר ייצא מוואשינגטון לקהיר ביום ה' (הערב). אחרי ביקור בקהיר ימשיך לתל־אביב, קרוב לוודאי ביום א'. בשלב זה אין צפויות התנהגה נוספות במסעו של קיסינג'ר למזה"ת בארבעת השבועיים האחרונים.

הסברות המוצהרות

הסברות המוצהרות של מסעו זה נתקבלו כאן בספקנות וסבורים כי שר החוץ האמריקאי ידון בנושאים שאינם כלולים בסדר היום של ועידת ז'נבה.

משערים כי הוא יזהיר את מצרים בשם ממשלת ארה"ב שעליה להפעיל את כ"ירב השפעתה בבירות ערב האחרות כדי שיוסר חרם הנפט נגד ארה"ב והארצות המערביות האחרות וכי ידון על צורתו והוכנו של הסכם השלום שמצרים אמורה לחתום עם ישראל.

בוואשינגטון סבורים גם שבשקום נכבד בסדר היום בשיחותיו של קיסינג'ר בבהיות יעמוד נושא הפיקוח על ביצוע ההפרדה, וכן נושאים שיידונו לאחר שיושגו ענין ההפרדה.

יתלוו לד"ר קיסינג'ר העוזר אלסקו [illegible] העוזר בראש הכשלה המאיקאית בז'נבה, עוזר לד ההון ג'וזף סיסקו, וסגנו אלפרד אסרהון, היועץ המשפטי קארליל לה. חבר הכוצה לבטחון לאומי האורלד סונדרס.

התגובה הסובייטית

בשיחותיו עם דיפלומטים של מדינות קומוניסטיות ושל ארה"ב בוואשינגטון כשתבטא התכונה הבאה: הפיקוח על ביצוע הסכם ההפרדה עשוי להתפתח לכלל סוגיה סבלית ורבת־חשיבות. סוגיה זו היתה כרוכה בעיקר בחיילי האו"ם למגוביה בין לבין עצמן ובנכונותה של מצרים להקצות ועדה מעורבות של ארבע מדינות שבהן ישתתפו נציגים של ארה"ב, בריה"מ, ישראל ומצרים.

(הסוף בעמ' 2, טור 5)

קיסינג'ר מגיע לישראל ביום א'

[illegible]שאר יום לשיחות

*

[illegible]רושלים לא ניסהה [illegible] הצעה מוגדרת"

מאת דן מרגלית, סופר "הארץ"

[illegible]החוץ האמריקאי ד"ר הנרי [illegible], היוצא מחר לקהיר, יבוא ביום א' לביקור שיימשך יום עם ראש הממשלה הגב' מאיר ושרים אבא אבן, משה [illegible] פנחס ספיר ויגאל אלון. [illegible] של ד"ר קיסינג'ר לבקר [illegible] התיכון נודע כבר לאחר שקיבל [illegible] הבטחון את פרטי ההצעות [illegible] להפרדת הכוחות והפתרון [illegible].

[illegible] קיסינג'ר, שסבר כי ההצעות [illegible] נדיבות למדי, הביע נכונות [illegible] את למצרים כדי לנסות לשכנע [illegible] המצרים לקבל את עיקרי ה[illegible] וכן כדי לשכנע את המנהיגים [illegible] האפשריות של כב[illegible].

[illegible] אתמול הנכחה ידיעה ש[illegible]

(סוף בעמוד 2, טור 3)

[illegible]עלמו טילי [illegible]רקע־אויר [illegible]סיסי נאט"ו

[illegible]כוננות באירופה [illegible]מחשש למחבלים

[illegible] 9 (יופ"ע, ע"ר, ע"צ, [illegible] א. פ.). רוב נמלי התעופה באירופה ממשיכים לנקוט בצעדי בטחון קפדניים לנוכח האיום [illegible] שמחבלים יתקפו [illegible] בטילים הבריאים הנהד[illegible].

[illegible] יהדי דבר אכרו היום כי הכוננות הכללית שהוכרזה ע"י בירותי הבטחון במערב גובעת מהעלמם של מספר "קרקע־אויר" מבסיסים צבאיים [illegible].

[illegible] אמרו כי בבלגיה לא [illegible] הוכחות כי מחבלים ערביים [illegible] טילים מהסוגים לבצע [illegible] אך אמצעי הבטחון הקפדניים [illegible] ובנמלי התעופה ישארו [illegible] בתוקפם.

[illegible]ירה בבוואריה

(עסט"א) — כוחות כשמר הגבול של מערב גרמניה [illegible] היום כשמירות וזקים [illegible] היוקק הגרמני הגדול [illegible] בבוואריה ל[illegible] הקבלה ידיעה כי צפויה [illegible] החיריסטית. שר הפנים [illegible] הודיע שהיה צורך להה[illegible] את אמצעי הבטחון ב[illegible] זה.

[illegible]ידה בערך [illegible]ולר והזהב

התערבות גרמניה

מאת ארתור כהן, [illegible]פר "הארץ" בז'נבה

[illegible] (מיוחד ל"הארץ"). ירידה [illegible] הדולר ובמחיר הזהב היתה [illegible] הבבבע באירופה וב[illegible] בעליהם הנבבכה כאן [illegible].

[illegible] הדולר ירד בגרמניה כ־2.87 [illegible] ובשוויץ כ־3.41 [illegible]. מחיר הזהב ירד ב[illegible] 131 דולר לאונקיה, [illegible] ל־130 דולר.

[illegible] בנקאים כאן אומרים שה[illegible] בירידה רבה מהחלטת [illegible] גרמניה המערבית [illegible] בשוק הכספים ולהוציא [illegible] מההולרים שברשותו [illegible] עליה נוספת של ערך [illegible].

[illegible] הבנקים המרכזיים שנתכנ[illegible] ב באזל לא הגיעו להס[illegible] תוכנית מתואמת כלשהי [illegible] עליית הדולר.

[illegible] (ע"צ, יופ"ע). הנשיא [illegible] בצרת אהולים לנשיא [illegible] הג הרבון הבולבל[illegible] סיבכת הידיעות הבקרית.

לקראת ועידת פיסגה ערבית?

ביירות, 9 (ע"ר). — מצרים, סוריה וירדן — שלוש מדינות ערביות שהשתתפו במלחמת אוקטובר — קרוב לודאי יערכו ועידת פיסגה בדמשק כדי לתאם את מדיניותן בשלב הבא של שיחות השלום בז'נבה — נאמר בידיעות בלתי־רשמיות שנתקבלו כאן ע"י דיפלומטים ערביים.

בקורות דיפלומטיים אמרו הערב כי בשהבר שהנשיאים סאדאת ואסאד והמלך חוסיין ישתתפו בועידת דמשק.

המקורות הוסיפו כי כאבציה של כווית לקרב את עבדות מצרים וסוריה הניבה פרי, בעקבות הידיעות בדבר הילוקי דעות בין שתי המדינות לגבי ועידת השלום בז'נבה.

המקורות הוסיפו כי הרציון של ועידת פיסגה בשולשת צץ בעת ביקור — פתע שערך בחודש שעבר המלך חוסיין בדמשק, ושבמהלכו שר הח עם הנשיא אסד.

לונדון, 9 (ע"ר). — בריטניה מציינת בבקשתה של מצרים שבשלת להנדון הסכים למינויו של הגנרל סעד אלדין שאזלי, שהיה ראש מטה הצבא המצרי, להפקיד השגריר המצרי החדש בלונדון — אמר היום מקור בריטי יודע דבר. המקור ציין כי יש להביא שבירוב זה עם הנשיא אסד.

סאדאת וקיסינג'ר ידונו מחר בנסיגת צה"ל

קהיר: השיחות בז'נבה הגיעו לשלב המדיני

מאת עודד זראי, סופר "הארץ" לעניינים ערביים

הנשיא סאדאת עומד לקבל מחר בבעון הופעתו באסואן את שר החוץ האמריקאי ד"ר הנרי קיסינג'ר כדי להדון עימו בהצעות הישראליות החדשות להפרדת הכוחות ועמדת מצרים ביחס אליהן.

סאדאת נפגש אתמול עם שר החוץ איסמאעיל פהמי, שמסר לו דו"ח על שיחתו עם השגריר האמריקאי הרמן איילטס בנושא הפרדת הכוחות.

מקורות בקהיר ציינו אמש כי השיחות הבאות בז'נבה סייתה לשפר את דיניה בנושאים הסבכים הקשורים בהפרדת הכוחות והשיחות עם הגיעו לשלבים מדיניים כהיותיים הכצריכים הכרעת ההנהגות בהתכלכלית הנוגעות בדבר — מצרים וישראל.

שר הבלחמה הגנראל אחמד איסמאעיל עלי אמר אתמול, בסיום הביקור השני של המכללה להגנה לאומית, כי מצרים לא תתפשר על אף זכות מהזכויות הערביות הצודקות ולא האפשר לישראל להסיל שוב את ברותה על האדמות הערביות.

הוא אמר כי מלחמת אוקטובר גרמה להרס אסטראטגית הארתעה הישראלית, להרכבת התרכיה הישראלית מ לכבות מול איכות, פשיטת רגל של תורת הגבולות הבטוחים, ההכרות העובדה שהאדם הוא בצבר הוא להקם אמינה היודע לבעון בה הוא נלחם.

ביקורי המכבנה"ל

הרמטכ"ל המצרי הגנראל מוחמד עבד אל־גאני אל־גמאסי ביקר בירבים האחרונים באזור הפיקוד השלישי

(סוף בעמוד 2, טור 8)

מריאנה גלדניקוף: אינני בטוחה כי בושיקי היה האיש שהחבורה חיפשה בלילהאמר

עדות על תדריך ראשון שקיבלו בתל־אביב

מאת אליהו זהבי, שליח "הארץ" בנורבגיה

אוסלו, 9 (מיוחד ל"הארץ"). היום הסליטו כמשפט לילהאמר הול ברב הקירה של מריאנה גלדניקוף ובמרכזו עמדה עדותה של סילביה רפאל.

הסבורים שהשביעה היום מריאנה כי איננה בטוחה אם אחמד בושיקי היה האדם שאותו חיפשה החבורה עורות הד רב בעתונות המקומית. גם מריאנה וגם סילביה סיפרו כי בעת התדריך הראשון בתל־אביב נאמר להם כי מטרת הנסיעה לסקנדינביה היא למנוע מבצע חבלה חדש של ארגוני הטירור הערבים ולחפש אחר מנהיג ספטמבר השחור שמבצע בראש החבורה של מבת מינכן: עלי סלאמה.

(הסוף בעמ' 2, טור 8)

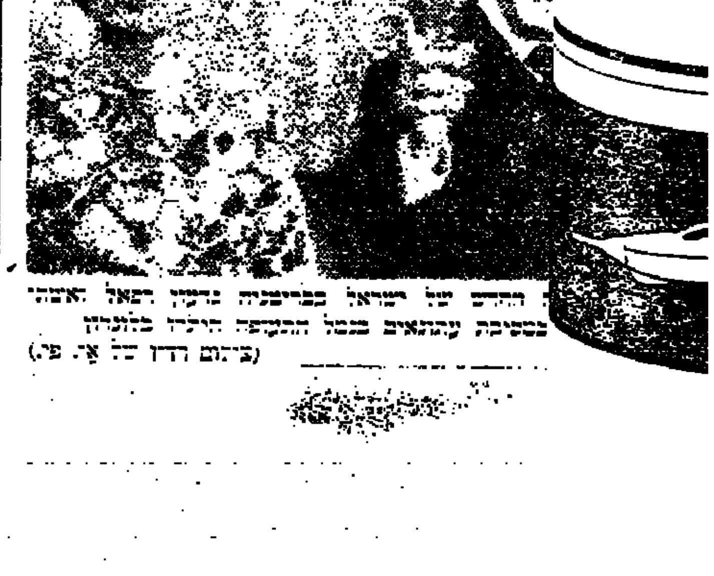

[illegible] ההדיש של ישראל במרביעה בדרכי רפאל [illegible] בסביבת עתונאים בבבל ההקפה הילרה בלונדון (צילום רדיו של א. פ.)

ביצועים מקסימליסטיים
והוצאות
וגם אחזקה
בבנזין מינימליסטיות

סובארו נוסעת ב־15 ק"מ לכל ליטר בנזין-
יותר מכל מכונית אחרת בעלת
ביצועים וכישורים מקבילים,
מיני סובארו: ב־20 ק"מ לליטר.
החלפת שמנים מדי 5000 ק"מ.
הוצאות אחזקה וחלפים זולים ביותר.
מחירי סובארו נמוכים באלפי לירות
ממחירי מכוניות דומות.
ביצועים וכישורים של מכונית

בעלת נפח מנוע כפול ויותר.
פאר אמריקאי כולל מערכות איוורור וחימום
מן הטובות מסוגן.
23 מוסכים מורשים בכל הארץ.
5 דגמים.
אם רצונך במכונית
עם ביצועים וכישורים מקסימליסטיים
בעוד הוצאות האחזקה והבנזין
הן מינימליסטיות-עבור לסובארו.

לא קיימת בשוק מכונית המציעה כה הרבה תמורת מחיר כה נמוך.

SUBARU

נציגים בלעדיים בישראל יפנאוטו בע"מ
ת"א, רח' יצחק שדה 28, טל. 31051, 33184
סניף באר־שבע: רח' הרצל 52, טל. 72572

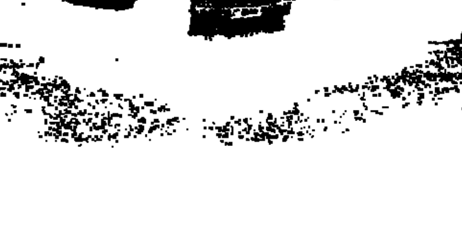

סטודיו [illegible] פרסום אילון בע"מ

מכתבי העיתונות

חייל: צילום דרישת שלום מאוכמליה אל כותב בתל־אביב

גולדמן: לא נשקפת סכנה לקיום ישראל

אין לוותר על שטחים ללא תהיה שלום

מאת אליהו מאירי, סופר „הארץ" בצרפת

פאריס, 9 (מיוחד ל„הארץ"). ד"ר נחום גולדמן אמר בכנס הוה"פ הפר־על של הקונגרס היהודי העולמי בפאריס כי אם תהיה נשקפת סכנה ממשית לישראל ולקיומה לא יעמדו ארה"ב וכמה מדינות אחרות מנגד. אין להניח שגם בריה"מ מעוניינת בחיסול ישראל — הוסיף. הוא אמר שהמעצמות הגדולות מבקשות להב־ציל את ההפשרה ביניהן ולא ירצו שהכהיהות במזה"ת הסכן אותה.

ד"ר גולדמן הזהיר את העם היהודי כפני תגובות נפרזות הן אופ־טימיות והן פסימיות. הוא אמר, כי אין סכנה לקיומה של ישראל משום שהערבים אינם חוקים בספיק כעת ולא יהיו חזקים בעתיד הנראה לעין עד למידה שיוכלו להביס או ל־השמיד אותה.

ד"ר גולדמן אמר כי מצרים, ירדן ולבנון ואולי גם סוריה בשלב מאו־חר יותר, יהיו מוכנות לחתום על הסכם שלום רשמי לאחר שתיושב בעיית השטחים. בישראל תלוי ה־דבר להחליט איזה מחיר היא מו־כנה לשלם תמורת הסכם שלום ־בודאי אל לה לעשות ויתורים טרי־טוריאליים אם הצד הערבי לא יס־כים לשלם על כך בחוזה שלום חיקי ורשמי הכולל הכרה רשמית בישראל.

כיפור הוכיחה כי ההשקפה על על־יונותה הצבאית של ישראל ועל הפילוג הערבי היו אשליות. הוא אמר כי הוא הודה להסיכוי ל־שלום יותכן ויהכן שבעתיד יקבה יותר להשיג שלום. עתיד העם ה־יהודי אינגו תלוי בשארם א־שייח אלא במבירותו של הנוער היהודי ה־צעיר — ציון, והוסיף כי יהדות ה־עולם צריכה להיכנע כלהתערב ב־שאלת הויתורים שישראל צריכה לעשות לארצות ערב.

הכנס עמד להכתיים היום לאחר קבלת החלטות על כמה נושאים בע־לי ענין יהודי ובייחוד לגבי יש־ראל.

בכנס הופיעו גם שני הורים של שבויי מלחמה ישראליים בסוריה, שקראו לסייע להלך את בניהם מה־שבי.

על המלחמה

ד"ר גולדמן אמר שבמלחמת יום

נתמנה שר הגנה פרו־ערבי בבריטניה

לונדון, 9 (עסט"א). — שר ההגנה הבריטי החדש איאן גילמור הוא תומך נלהב של הערבים ואויב מוש־בע של ישראל. למינויו של השר הפרו־ערבי נודעת חשיבות משני בחינות: הוא עתה חבר בקבינט, התפקיד שלא היה לו כאשר היה אחד מסגני שר ההגנה, ועתה עכשיו כל־ריעה בכל הקשור בבכירות ואספקת נשק למדינה זרות ואימון אנשי צבא זרים בבריטניה.

תגובה ערבית על אזהרות שלזינגר

קהיר, 9 (צ"ר). — אחד מהסופ־רים ... קהיר כתב היום כי מדינות מערב אירופה ויפן, שהן צרכניות גדולות של הנפט הערבי, יהיו הנפ־געות הראשונות בכל התערבות צב־אית אמריקאית, שתבוא בנסיון ל־שים קץ לחרם הנפט הערבי. העתון

(ראה מאמר ראשי בעמוד 7)

רב ההסתפעה אל גומהוריה הגיב בכך על דברים שאמר מיניסטר ההגנה האמריקאי ג'יימס שלזינגר בראיון טלוויזיה ביום א' שעבר. שלזינגר אמר כי יש סכנה שדעת הקהל האמ־ריקאית תדרוש שימוש בכוח נגד ה־ערבים אם היבוק ההעפיה העולמית בצורה קשה כתוצאה מחרם הנפט.

אמצעי־מגע בבדוית

כוויית, 9 (צ"ר). כווית הקלפה את עדות הנפט שלה בחומרי נפץ, מוכנים להפעלה במקרה של התע־רבות כלשהי בין הגוש אותו הזכיר זה לא כבר שר ההגנה האמריקאי ג'יימס שלזינגר — אמר היום עד החוץ של כווית.

למה לא הוזמן זובר לישראל?

מאת סופר „הארץ" בצרפת

פאריס, 9 (מיוחד ל„הארץ"). ה־סיבה לכך שממשלת ישראל לא כש־רה הזמנה רשמית לשר החוץ ה־צרפתי מישל ז'ובר לבקר בישראל היא שנמסר לה כי ז'ובר יסרב לבקר ביקור רשמי בירושלים — כו־תב הכבונון „לקנאר אנשנה".

בצרפת עוסקים לאבן כיסים צ־ראקים. בדרכיהם יהיו קולוניים ואוכפריים.

גנראל צרפתי: חשש למלחמה חמישית

פאריס, 9 (צ"ר) — מלחמה חמי־שית בין ישראל והערבים נראית בקרובה לוודאי משום כח איננו למדוד רוחם של אנשי הצבא הישר־אלים הערבים — כותב היום גנ־ראל צרפתי בעתון לה פיגארו.

הגנראל אנדרה בופר, מומחה ל־בעיות צבאיות במזרח התיכון, כותב: „הבחירות בישראל הוכיחו כהיר ... לא ניצחו. לטענתו מבצע שרון במצרים היתה את המציאות ה־צבאיות בפני דעת הקהל. הישראלים עודם מאמינים בהבטחת קיומה של ארצם על ידי עוצמת צבאם. עוצמה זו עודנה ניכרת, אולם תהליכי ה־התפתחות בעולם הערבי בהכרת ש־יביאו למצב בלתי־נסבל לגבי יש־ראל בבחינה גוברת והולכת".

פאריס, 9 (צ"ר). חוקר האטומי־מיקה הסובייטי הנודע מיכאל פי־כאלוביץ' סוכוב כח בגיל 66 — מסרה היום הסתנות הסובייטית.

לונדון, 9 (יתפ"צ). בממשלת בריט־ניה הודיעה היום ל־260,000 עובדי מכרות הפחם שהיא לא תיכנע ל־דרישות השכר שלהם.

עלי אלמאייב (משמאל) והאמן אחמד, שני המחבלים הפלסטיניים לקבוצה שנתפסה ברומא ב־5 בספטמבר 1973 ובמטר כי עזבו את איטליה הבוקר לוב. (צילום רדיו של אי. פי.)

אלמנת האמשארי שנהרג בפאריס טוענת

דיפלומט ישראלי לשעבר בראש יחידת חיסול

פאריס, 9 (צ"ר). אלמנתו ידידים של כהזיב מחבלים שנרצח בפאריס כעמו היום כי למות בנוסה ג'ייכוב בונר — קהלהל בבירותי הבטחון ה־ישראליים — עבד בראש יחידת חיסול ברחבי אירופה.

הם תיארו את האיש כאלוף קאר־טה, גבה־קומה, בלונדי בשנות ה־40 לחייו, המרבה לנסוע לבקר בבר

כה בפולם הערבי במטווה של חצ־יין צרפתי בבלית.

במסיבת עתונאים אמרה כארי קלה המאשארי, שבעלה נהרג ב־ההתפוצצות בביתו בפאריס לפני שנה, כי ידידים של בעלה, שהיה כנציג הארגון לשיחרור פלשתין בצרפת, סייכו זה עתה חקירה פרטית.

„עדיין אין אנו יכולים לנקוב ב־שמו של האיש מטעמים משפטיים, אך יש לנו הוכחה כי הוא נכח ב־פאריס בכל שלוש הפעמים שנצי־גים פלסתיניים נרצחו כאן, והוא גם היה ברומא ובניקוסיה כאשר נציגי הארגון לשיחרור פלשתין נהרגו שם", אמר פרופ' האוניברסיטה חיני־סן מונטיי במסיבת עתונאים שנער־כה תחת שמירה משטרתית כבדה.

„ביקשתי הן מהוזפט שהיה כמור־נה על פרשה רצח האמשארי והן מהמשטרה לחקור איש זה, אך לא זכינו לשיתוף פעולה. תהילה נאמר לי כי המשטרה זקוקה לצילום ממנו, אולם כאן גיליתי כי צילומו כבר נמצא בהיקי קידות הריגול הנגדי מכיוון שכיהן כדיפלומט בשגרירות ישראל בפאריס בשנים 1965—1966", אמר פרופ' מונטיי.

להלן טען כי לאדם זה דרכונים צרפתי וישראל והוא דומה לקובלת כאוד באיצות ערבית, עם הוא מסקיע סכומי כסף ניכרים בחותים של עבודות ציבוריות.

„מסתבר שאנו עומדים בפני פר־שת אלי כהן חדשה", הוסיף.

מונטיי, „הממד כאן בראש אר־גונים פרו־ערביים וקיבל רשיון ל־החזקת אקדח זמן קצר לאחר מותו של האמשארי, טען כי הקצין הישי־ראלי המסתורי „בוודאי היה קשור בקבוצת הרוצחים הישראליים ה־עומדים עתה לדין באוסלו".

פורכת הדין של האמשארי, הנבר מישל בוביאר, אמרה כי תבקש מ־שלטונות המשפט הצרפתיים למסור את התיק של האנאשמים לשלטונות צרפה, אשר לדבריה הם חסרי יפו־לות לחלוקין בבואם להגן על הער־בים בצרפת.

שיחות

(סוף מעמוד 1)

חות קיסינג'ר בקהיר ובירושלים. הם אמרו כי התגבר שלוא הדיפלומטיה הבלתי־פורמלית של קיסינג'ר לא יגיעו השיחות הפורמליות הצבאיות בז'נבה להתקדמות של ממש בבעיות הקשות של ההפרדה.

בז'נבה סבורים בוודאות שמצרים דוחה את הרעיונות שהעלתה ישראל לגבי ההפרדה, כפי שהוגשו לה ב־אמצעות דיפלומטים אמריקאים ב־קהיר. מצרים אמנם מסכימה לנסי־גה ישראלית בשלבים אל המעברים בסיני, אבל היא פוסלת את הרעיון שאחרי הנסיגה הצבאית של ישראל יש לכונן אזור־חייץ ואין להציב בגדה המזרחית נשק כבד. מצרים מדגישה שסיני היא אדמה מצרית ו־על הנסיגה הישראלית להיות חד־צדדית ללא תמורה כלפי ישראל ו־ללא ויתורים מצריים במסגרות אח־רים.

קהיר קשוחה

התקשוחות בעמדה המצרית, ש־עליה נמסר כאן מאז כמה ימים, נחשבת לתוצאה מהתחשבות המצריים ששיחות ההפרדה יסתיימו בהשגת פתרון חלקי, אשר יעניק לישראל עמדות צבאיות שבהן היא תוכל להישאר תקופה ממושכת בלי שתיא־לץ לפיין בנסיגה כוללת לגבולות 4 ביוני הן עם מצרים והן עם סוריה וירדן.

על פי ההשקפה המצרית, רק עמ־דה מצרית תוקף בגדה המזרחית של תעלה ישקתיק על ישראל הארץ אותה להוויש את שיחות ז'נבה על מסלולה.

הודעה הרשמית של כשרד החוץ הישראלי, המכחישה כי יש תוכנית ישראלית ממשית להפרדת כוחות, עוררה כאן מבוכה גמורה ונחשבת כסותרת את הצהרתו של דיין בשובו מוואשינגטון.

האלוף מ. גור ישוב, כפי שנמסר, ביום ה' (הבוקר) לישראל.

שר הספנים של איראן יש־יר אמוזגר

קיסינג'ר

(סוף מעמוד 1)

נמסרה ב„הארץ" בקשר לביקור קי־סינג'ר, אולם יותר כאוחר ניתן לה אישור רשמי אם כי הלוף מהמשקי־פים הישראלים נזהרו לראות את ב־קור קיסינג'ר כתוצאה מקצרים בהג־בה בקשיחות על התצעה הישרא־לית, יש גורמים המבורים כי ה־תגובה המצרית אינה חד־משמעית ואפשר להמשיך ולהגל משא ומתן.

השגות קהיר

למעשה אין תגובה מצרית רשמית אלא השגות שונות של קהיר. הנשיא סאדאת לא יתן את הסכמתו הסופית להצעת דיין כפי שנמסרה בוואשינג־טון עד שיסיים את הבירור עם האמ־ריקאים וכן עם בריה"מ ומעצמות אחר ישראל מקווה כי הגלה יתם היובי כלפי רעיון הפרדה הכוחות ופתיחה התנלה.

ישראל מדגנת מביעה כי היא לא הגיעה בכלל הצעה מוגדרת לד"ר קיסינג'ר אלא שטר הבטחון הציג לפני האמריקאים שורה של רעיונות שבמכמו בממשלה ואשר יכולים להר־כיב את העמדה הישראלית הרשמית. רק אם יתברר בביקור קיסינג'ר ב־קהיר כי יש בסיס למשא ומתן הע־לה ישראל הצעה מוגדרת ומוסכמת לדיון בז'נבה.

בירושלים תוהים

בירושלים אמרו אמש משקיפים כי אינם יודעים דבר על תוכניותיו של שר החוץ האמריקאי. הם תוהים אם ד"ר קיסינג'ר כבר גיבש את עמד־תו לגבי המשך התהליכים. לא כן הבטיע כי הוא יציע לכל צדי התוך המתהתפים בוועידה לצאת כתום בי־קורו במזרח התיכון לז'נבה לדיונים אינטנסיביים ביניהם. אולם הבעיה היא שהדיון על הפרדת הכוחות כמ־בצע במישור הצבאי ולא במישור ה־מדיני. מכל מקום, לעת עתה לא הור־עלו הצעות בקשר לתהליכים הנוס־פים.

מקורות בירושלים הוסיפו, כי לדעתם מגלה, לאחרונה לא רק מצרים אלא גם סוריה ענין בי־הסדר בלשהו להפרדה הכוחות ברמת הגולן.

הודעת משרד החוץ

(ל. ע. ב.). בתשובה לשאלות כת־בים אמר אמש דובר משרד החוץ: „כל הצעה מוגדרת לא נוסחה ואנו מצתינים לבואו של ד"ר קיסינג'ר, בטרם נגבש הצעה קונקרטית".

הליכוד בת"א

(סוף מעמוד 1)

בנה לעיריה ב־61% מהקולות. אם יתם זה ייפגר גם בספירת הנר־ספות, בוכסה המנגדה ה־15 לליכוד על חשבון המנדט השני לל"צ. בכך מתחזקה בסיס הקואליציה עם ל"צ (2+14). אין להניח כי הליכוד יב־קש להפר את ההסכם שנחתם לפני־גון הקואליציה.

המערך קיבל את המנדט ה־11 בזכות עודף של 4384 קולות. לל"צ זכר במנדט השני בזכות עודף של 4287, ואילו העודף של הליכוד אח־רי 14 מנדטים התכם ב־4132, כדי ל־הגדיל את העודף ולו בקול אחד על זה של ל"צ זקוק הליכוד ל־156 קולות.

ההלישת לל"צ יכולה גם לגרום ל־שינוי בעמדת המיקוח כלהם בנו־שא הסטאטוס־קוו בענייני דת ול־הכשיר את הקרקע לצירופם ביתר קלות של נציגי הסיעות הדתיות.

המשך המרים בין הקואליציה לבין הסיעות הדתיות בעיריה נקבע ל־מחר בבוקר.

גם בנתניה?

(ע). בהרכב הסיעתי במועצת עי־רית נתניה צפוי שינוי עם ספירת 350 קולות נוספים של החיילים ש־במספתותיהם יפתחו הערב.

אם הצבעת החיילים במעטפות ה־נוספות תהיה דומה להצבעת החיי־לים עד עכשיו — 60% — עשוי ה־ליכוד לזכות במנדט השני והחזית הדתית תפסיד את המנדט הרביעי. לפני ספירת הקולות הנוספים ההפ־רש בין הליכוד והחזית הדתית היה 41 קולות בלבד.

תוך 3 דקות

„רחץ וסע"

מתקן אוטומטי לרחיצת רכב בהספקה רכב גדולי

מאחורי בורסת היהלומים ברמת־גן בהנהלת רפאל הלפרין

פתוח מ־7 בבוקר עד 10.00 בלילה

מכרות נחושת תמנע בע"מ

מכירת חומר גלם לאבני־חן

(אבנים ירוקות)

מכריזים בזאת על מכירת חומר גלם לאבני־חן, אשר תיערך ביום שני, 14 בינואר 1974, בשעה 08.30 בחצר החברה בתל־אביב, הקריה, רח' ט' מס' 2.

במכירה זו יוצעו:

1. חומר גלם מכורח במכירות של: סוג ב' — 25 ק"ג וסוג ג' — 400 ק"ג (ב־5 מנות שוות).
2. רסיסי החומר הנ"ל בכמות של 500 ק"ג (ב־5 מנות שוות).

החומר יוצג לראווה החל משעה 08.30.

בהתאם להוראות החוק יוכלו להשתתף במכירה ולרכוש את החומר, רק בעלי רשיון סוחר לפי סעיף 105 לפקודת המכרות.

למעוניינים ברשיון כאמור, מוצע לפנות בהקדם למפקח על המכרות, משרד הפתוח, רח' קרן היסוד 38, ירושלים.

ההצעות לקניית החומר יוגשו במעטפות סגורות, ביום המכירה, החל משעה 08.30 ועד שעה 10.00 בבוקר, לידי מנהל המכירה במקום, בצרוף פקדון בסך 1,500.— ל"י להבטחת ההתחייבות.

הנפרט התנאים הכלליים, טופסי ההצעות והמעטפות למכירה זו, אפשר לקבל עפ"י פניה בכתב ל„מכרות נחושת תמנע בע"מ", כתו' הנ"ל, דואר נע אילות וביום המכירה במקומה, החל משעה 08.30.

אין מכרות נחושת תמנע בע"מ מתחייבת לקבל את ההצעה הגבוהה ביותר, או כל הצעה שהיא.

מדינת ישראל
משרד הפנים
הממונה על מחוז ירושלים

ירושלים, 30.12.1973
מס. תיק 11/2225

לכבוד
מר עוזיאל צבעון, עו"ד
בן יהודה מס. 12
ירושלים

א.נ.,

הריני מתכבד לאשר בזאת קבלה בהכתבכם ביום 10.12.73 בצרוף הודעה לפי סעיף 6 של החוק העותומני לאגודות על יסוד אגודה כדלקמן:

1. שם האגודה: האגודה לעידוד ולקידום מרכזים קהילתיים בישראל.
2. כתובת האגודה: אצל בית הכרם, רח' הרצל 82, ירושלים.
3. המשרד הראשי של האגודה כנ"ל.
4. מטרת האגודה: א. עידוד חיי תרבות ופעילות חינוכית הברתית וקהילתית בישראל באמצעות מרכזים קהילתיים קיימים ואשר יוקמו בעתיד.
ב. תמיכה במרכזים הקיימים באחזקתם ובהתפעולם ע"י צורה הוגרית ואחרת.
ג. עידוד ההתעניינות בקרב עכבות רחבות בצבור בישראל וגם או בחו"ל בקידום פעולתם של המרכזים, התרימה וגיוס האמצעים הדרושים לעידוד פעולות המרכזים כאמור.
ה. תמיכה בכל יוזמה ישראלית בינלאומית בין ישראל ובין בחו"ל שיש בה כדי להביא להידוק המרכזים והרחבת היקף פעילותם.
5. המנהלים האחראים:
השם המקצוע הפקיד באגודה
עדי יפה, רח' הגיא 12 בית הכרם י־ם, יו"ר
חיים צפורי, רח' השחר 5, בית הכרם י־ם, מזכיר
דוד שניידמן, סיכון קריה משה 5, י־ם, גזבר
יעקב פרזנר, רח' פינסקר 22, רחובות, חברת הנהלה
ארנולד פינס, חבר הנהלה
פהרנה מימרוך, רח' הרכס 7, סבוין, חבר הנהלה
ריקה גולדכון, ויגנייט 4, הרצליה, חבר הנהלה
עמירם סיוון, רח' הרצל 92, ירושלים, חבר הנהלה
ישראל כץ, רח' התיבונים 30, ירושלים, חבר הנהלה
אליעזר שבים, רח' ישעיהו 18, רמת־גן, חבר הנהלה.

בהתאם לסעיף 6 להוק העותומני לאגודות, הנך מתבקש לפרסם הודעה־קבלה זו בעתון יומי. נא לשלוח לי העתק אחד מהפרסום לידיעתי.

כן אבקש להודיעני בקביעות על שנוי כלשהוא בהקנותיה של האגודה או בהרכב הנהלתה.

בכבוד רב,
(—) ר. הדר
הממונה על מחוז ירושלים (בפועל)

המערך שלל שיתוף

(סוף מעמוד 1)

בענייני דת והמדינה, דיני אישות ו־זכויות האשה, וכאי בלייצוגד להצ־טרפות הגוש המשותף לקואליציה בנושאים אחרים — נאמר בהחלטה המבר תוכנית פעולה משותפת ר „לאור השיחות שנערכו קיימו נציגי התנועה עם הנהגת ל"צ, סביר לה־ניח שתופש הסכמה ביחס לפרוג־רמ של תוכנית פעולה זו".

אופוזיציות בל"צ

גם בנציגי ל"צ הביעו אמש אופטי־מיות לגבי סיכויי הקמת הגוש. כד־כיר ל"צ מר יצחק ברקאי אמר כי הוא מקבל את ההלכה התנועה ב־ברכה הנהגת מפלגתו עומדת לכנס בהקדם את הנהלה כדי לקבוע צע־דים נוספים להקמת הגוש.

נראה כי שני הצדדים יעשו מא־מצים לסיים את הקמת הגוש עוד לפני הפגישה עם ועדת הבר"ים של המערך כדי להוסיף לפנינה כסיעה בת 7 חברים. סיעה זו, יחד עם ללר שה ח"כ ערביים של מפלגת העבודה, מבטיחה רוב של 61 מנדטים עוד לפני הצטרפותה של המפד"ל וכר־ירידה בהרבה את כוח המיקוח של הדתיים.

ביקורת על רפ"י

סופר „הארץ" בירושלים מוסר: ביקורת על התנגדותם של חברי רפ"י במערך להקמת ממשלת ליכוד לאומי השתמעה אמש בדבריו של ח"כ מנ־חם בגין, בפתחת הישיבה הרא־שונה של סיעת הליכוד בכנסת ה־חדשה. ח"כ בגין הזכיר את הדיבור של השר שמעון פרס כי ממשלת ליכוד לאומית עלולה להיפך לכב־שלת שיתוק, והעיר כי הוא עצמו סירב לפני שש ותצי שנים להצטרף לממשלת ליכוד לאומית בלי רפ"י.

בישיבה התברר כי הליכוד ינסה לקדם את סיכויי הקמת ממשלת חי־רום לאומית, ובעיקר ינסה לתבוע מהמפד"ל לעמוד בהתחייבויותיה לפ־של להקמת ממשלה רחבה.

בחירות יו"ר לכנסת

כן מתכוונת סיעת הליכוד לפנות לסיעות אחרות כדי לגבש רוב שיב־טיח בחירת יו"ר חדש לכנסת השמי־נית. הכוונה היא להציע כוענד אחר במקומו של ח"כ ישראל ישעיהו מ־המערך. יוזמה זו זוכה כבר להדים חיוביים בכמה סיעות.

תנאי מפ"ם

חביב כנען, סופר „הארץ", מו־סר: מפ"ם פתחה אתמול בליבון תנאיה לקראת הצורים להרכבת ה־ממשלה החדשה. בתום דיון ממושך בוועדה המדינית של המפלגה הוח־לט ליפום את כוחו של המוכ"ל של מפ"ם ח"כ מאיר תלמי לפרש במכ־תב למפלגת העבודה את הקווים לפיהם מוכנה מפ"ם להצטרף ל־ממשלה.

קווים אלה זהים בראש וראשו־נה כל רעיון שהממשלה הבאה תור־כב ביחד עם הליכוד. הכוים בזיב־בה חייב להימשך כדי להביא להר־באות חיוביות. יש לפעול על יד־תורים טריטוריאליים לכבן השגת ש־

לום תוך הבטחת בטחון המדינה. בענייני דת דוחה מפ"ם כל מה ש־נראה לה ככפיה לתביעות המפל־גות הדתיות והיא דוגלת בסטאטוס קוו הקואליציוני.

בין תביעות מפ"ם: בענייני המערך בממשלה יהיו שרים שיבצעו את מצע המערך ולא כאלה „שיוצבים על הגדר". בענייני דת וכנסת גורסת מפ"ם הענקת חופש הצבעה לכל חברי המערך.

מפ"ם תומכת ברצונה של הקמה ועדת שרים לענייני בטחון וכן כר־צעת בטחון לאומית.

„להחליף את דיין"

אחת ההחלטות שהועלו בדיוני ה־ועדה המדינית כתנאי להרכבת ה־ממשלה החדשה היתה של ח"ה כב־חם רוזנר (רשפים) ולפיה דורי (ת"א) לדרוש את החלפת שר הבט־חון משה דיין. הלניים הזכירו ב־הקשר לכך את ההלכה הועד הפועל של הקיבוץ הארצי לתבוע את הח־לפת כור דיין.

(ע). מזכיל בפ"ם מאיר הלמי אמר אמש בראיון בטלוויזיה כי היה כע־דיף את החלפתו של דיין בתפקיד של שר הבטחון גם אם הכל להר־כלל במכשלה הבאה. בענין זה יקיי־כו נציגי מפ"ם שיחה עם מפלגת העבודה. לדבריו מלחמת יום הכי־פורים העלתה בעיות אישיות שצריך להביא אותן בחשבון בהרכב הממ־שלה החדשה.

רק"ח תתמוך בממשלה שתפעל להצלחה בז'נבה

מאת חביב כנען
סופר „הארץ"

הוך התנגדות חריפה להוכניות להקים ממשלת חירום לאומית או ממשלת ליכוד לאומי „כיוון שכמ־שלה כזאת לא תהיה אלא ממשלת מלחמה ותכשיל את ועידת ז'נבה" החליטה אמש הלשכה הפוליטית של רק"ח לתמוך בממשלת ישראל החד־שה „אם זו תפעל להצלחת ועידת השלום בז'נבה".

כקנה מידה להצלחת ועידת ז'נבה רואה רק"ח ממשלה שלא תעלה תביעות לסיפוחים טריטוריאליים ו־תכיר בזכויות הלאומיות של ערביי פלשתינה. רק"ח לא תתמוך בממשלה שתוחגל במפרות טריטוריאליות.

בסיפוק רב קיבלה אתמול רק"ח מברק ברכה מהוועד המרכזי של ה־מפלגה הקומוניסטית של ברית־המו־עצות על ההצלחה בבחירות לכנסת עם עליית כוחה מ־3 ל־4 מנדטים. במברק ברכה דומים התקבלו מהמפ־לגות הקומוניסטיות באיטליה, צרפת הודו.

סוכנות הביון האמריקאית עוקבת אחר משלוחי נפט

וושינגטון, 9 (יפ"ע) — סוכנות הביון המרכזית של ארה"ב (סי־אי־אי) עוקבת אחר משלוחי נפט בפר־לם — אמר היום הממונה האמריקאי על ענייני אנרגיה ויליאם סיימון. הוא אמר כי סוכנות הביון מספקת ללשכת האנרגיה הפדרלית „מידע מהימן" על כיכליות נפט, כולל בודפה הפלגותיהן ונמליים ויעדיהן. הוא הוסיף כי „סוכנות הביון מד־עימה לנו סיוע מועיל ביותר, בדרך ... [illegible]

בנקוק, 9 (יפ"ע) — אלפי סטודנטים מפגינים, נושאי כרזות ופוסטרים קריקטוריסטיים, קידמו את פניו של ראש ממשלת יפן קקואי טנאקה בהגיעו ביום ד' לביקור של רצון־טוב בתאילנד.

בוקרשט הכניעה את נשי הפועל ת"א בשפיים 64:83

מאת סופר ספורט „הארץ"

קבוצת האקדמיה בבוקרשט הכ־תה אתמול בנצחון כוחץ במשחק ה־ראשון בסמיפינלה גביע אירופה לקחוקות קבוצת את קבוצת הנשים של הפועל תל־אביב 64:83 לאחר 27:44 במחצית.

במשחק שנערך באולם בשפיים גילו הכדורסלניות הרומניות עליונות ברוב שלבי המשחק. המשחק הוכרע ב־8 הדקות של המחצית הראשונה כאשר הכדורסלניות האקדמיה קלעו במצב של 12:12 22 נקודות ללא מע־נה. הדליכו 12:34. לקראת המחצית הקטינו בנות הפועל מעט את פע־רון, אך הן נאלצו להיכנע בסיום בהפרש של 19 נקודות.

לקבוצה הרומנית הירבו לקלוע קלרה סאבו 27, אנגליקה מיטה 14 וטספניה כמרביה 12.

לקבוצת הפועל קלעו ריינק 16, בלמר 14, טאוב 11, קמיל 10, קביב־סקי 9, גוטהולף וקובזירולסקי — כל אחת 2.

קהל במשחק המתקי כמפתוגלו האיטלקי סולאכזי.

משחק הגומלין יערך בין שתי ה־קבוצות ביום רביעי הבא בבוקר־שט.

קבוצת הפועל רחובות ומכבי אמש בגולת בגביע המדינה בהדורייל ל־נשים כשכבוצה במשחק הגמר את הפועל רעננה 9:11 לאחר 3:7 במח־צית.

סוריה

(סוף מעמוד 1)

היא ההשש בפני הסדר נפרד שיי־סא בין ישראל ומצרים. הפקידים ה־ממשלתיים בדמשק אמרו עם זאת שעדיין אינם מוכנים להסכים לתנאי המוקדם שהציבה ישראל לשיחות — את מספר השבויים.

דמשק עומדת על כך שישראל תי־סוג בסינה מלאה מכל השטחים ה־מוחזקים הן אלה שנכבשו ב־מלחמת ששת הימים והן אלה שנכבשו ב־מלחמת אוקטובר. תביעה זו נחשבת כאן חיונית, כאשר עיש בה הודאה סורית ראשונה כי לסוריה אבדו אב־דן שטחים במלחמת יום הכיפורים.

הפקידים הסוריים אמרו שסוריה הכיר בישראל רק בגבולות שביתת הנשק, אבל דמשק מוכנה לעיין ב־פירות רמת־הגולן ובהצבתם של כר־חות אויים לשמירת שלום בשטח ה־מפורז.

שגייד מוסר כי גביא סוריה משד־בע שכגיא מצרים בא להתלכת לה־הוד להפרדת כוחות במהי"ת גם ללא הסכמה בנות בריתה הערביות.

יוקפאו מחירי הנפט

(סוף מעמוד 1)

ויפן, להשתתף ב־11 בפברואר בוועי־דה בוואשינגטון כדי לדון בתכנית פעולה לנכות משבר הנפט העולמי. הארצות המערב אירופיות הן בריי־טניה, צרפת, מערב גרמניה, איט־ליה, הולנד ונורבגיה.

עמדת לונדון

ראש ממשלה בריטניה אדוארד הית אמר היום בבית־הנבחרים כי בריטניה תתייעץ עם שותפותיה ב־שוק האירופי לגבי הצעתו של ה־נשיא ניכסון.

עיסקה פאריס—ריאד

מכבלת צרפת הודיעה היום כי היא התכוונה על הוזה לשלוש שנים עם ערב הסעודיה לאספקת 27 מי־ליון טונות נפט גולמי היא חוזרת לפיסקה גדולה עוד יותר.

מיניסטר ההסברה, ז'אן פיליפ לקא אמר לעתונאים לאחר ישיבת הממשלה שבישיבה שלוש שעה כי הממשלות אחרות משתדלות להגיע לעיסקות דומות עם מדינות ערביות המייצאות נפט.

הקר הוסיף כי צרפת הודיעה ל־שותפותיה בשוק על מדיניות הנפט שלה וכן על העלאה כוחר הבנזין. שלילת תימסר החלטה ביום ה' (ה־יום).

בין צרפת לבין צרב הסעודית מה־וות מהלומה לכאביבו של. ביכסון להגיע לתאום בהדיניות הנפט של מדינות המערב הלכבית נקיטת יה־פה נפרדת.

שווייץ בדרכי צרפת

ממשלת שווייץ הודיעה היום יש־בית כי היא מתכוונת לעשות מאמ־צים לרכישת נפט גולמי בחוזים ישי־רים עם הארצות הערביות בדוגמא צרפת.

כר בריטי — לאחד

לורד באליאל, מיניסטר בריטי המתמחה בענייני המזרח התיכון, יצא היום לסיור בן שבועיים במדי־נות המפרץ לדון בבעיות אספקת הנפט ועניני המזרח התיכון.

אוצרות נפט ביוון

סרבני הנפט שנתגלו ביוון, באי־זור האי תאסוס, הם רבגבליים דיש להניח כי יוכלו לספק את צרכי ה־נפט של יוון — אמר אמל מומחה של חברת נפט זרה גדולה באתונה.

ספינות פסרול ללבנון

ביירות, 9 (אי.פי.). לבנון החמה על החוזה לרכישת ספינות פטרול בצורות ... בנשק קל מברטניה המע־רבית בסך 3.2 מיליון דולר — מסר היום שר ההגנה הלבנוני באסדי בפ־לוף.

ההלומה לארה"ב

מקורות מדיניים אמרו כי העיסקה

קיסינג'ר יתבע

(סוף מעמוד 1)

יתכן שוועידות אלה יפעלו התח־סות דומה לזו כתוכננה לקראת פתיחת ועידת ז'נבה.

הרוסים מתעניינים

נראה כי הסובייטים שאבו עי־דוד מהתגושות של תוכניתו האח־רונה של משה דיין, שהוצגה לפני ד"ר קיסינג'ר בסוף השבוע בוואשי־נגטון. הסובייטים מגלים ענין בשיתוף קבינים רוסיים (יחד עם אמריקאים, ישראליים ומצרים), ב־פיקוח על ביצוע הפרדת הכוחות ה־מצריים הישראליים.

בוחות המעצמות — לאחור?

ארה"ב מתיחסת אמנם בספקנות לגבי כל הכנסה של אנשי צבא אמ־ריקאים ורוסים לבזה"ת, אך יתכן שספקנות זו לא תארך זמן רב. נראה כי הרוסים להוצים להכללתו של הס־כם על פתיחתה מחדש של תעלה סואץ לתוך כל מה שיוסכם עליו ב־

סופו של דבר בשיחות ההפרדה בין ישראל לבין מצרים.

ארה"ב, שאינה מתנגדת לרעיון זה, התיחסה עד כה בהסתייגות ל־תוכנית פתיחת התעלה עוד לפני חגיגה חודשית. בספטמבר, היתה הפתרון הראשון בבעלה של ההיפר־לומטיה האמריקאית.

יכשיך הזנבה?

ברנארד גוירטמן („ניו־יורק טיי־מס") מבריק: פקידי הטכסים ד־פרסמו אמרו שאם ניתן יהיה לד"ר קיסינג'ר להביא להסכמה על ההפ־רדה בביקורו הנוכחי במזה"ת, קרוב לוודאי שימשיך ההיפרה ההיכנן ל־ז'נבה לליכבת ועדת שרי החוץ, ש־יסמכו את ידם על ההסכמה, ושם יעניק תנופה לסיבוב הבא של השי־חות.

הם ציינו כי בכדת ביקורו של קי־סינג'ר במזה"ת היא לנבות ליישב חילוקי דעות לגבי האופן שבו יש לבצע את ההפרדה ולהדרבן את ה־צדדים בועידת ז'נבה.

מריאנה גלדניקוף: איננ

(סוף מעמוד 1)

תיאור הנסיעה מישראל

ראשית דברי העדות כפי סילביה רפאל נשמעו היום בדלתיים סגורות היק כאשר בא תיאור הנסיעה מיש־ראל הוחזר הפתהאים להרכבם לאו־לם בית־המשפט.

את דבריה של סילביה מאפיינות תשובות מהירות באנגלית. בניגוד למאריאנה היא נראית בעלת בטחון ונסיה. אין בה התבימות של מאריא־נה ועתנתי אוסלו כבבים אותה „נע־רה של ג'יימס בונד".

בראליה דבריה כהה סילביה כי השהטמה בדזכון קנה מוזיקה ה־בקשת את פליחות של בית־המשפט. פרקליטה כחסר כי נפלה טעות ב־יום הראשון בעת שהתשובה להאשר מה על נסיעת לדזכון מוזיקה היתה „לא אשמה".

עדותה של סילביה הוכפת את ה־עבודה האפורה של מודיעין, הכול־לה ציפיה בלהרי־פסקת הביתנות ער אין סוף תוך כדי עקיבה אחר האיש התחנד: תחילה בן אכאנגה ואחר כך אחמד בוטיקי. יחד עם דן ארט, כאוחנשע האחרים שנזכרו בעדותה של כריאנה, הבתהנה סילביה בנקו־דות שונות ברחובות לילהאמר.

מלוד הצידיך

היה זה אחרי שיצאה בטיסה מלוה לציריך ב־18 ביולי יחד עם דן. מריאנה ואברהם גבר. בשפת לילה באחורת הגיעו השלושה למלון ב־אוסלו ולמחרת השכימו קום. לדב־ריה הציר אותה מייק בבילצפל טל־פון. באוסלו נפגשה סילביה עם נד־רה הבר ועם פיסטאואר. מייק הר־רה להם לנפוע ללילהאמר כדי להר־פש שם „בעל שפם שחור". ב־19 ב־יולי בערב גילה פיסטאואר את האיש המבוקש והחל כעקב בזוגות. סיל־ביה עם דן ארט ופיסטאואר עם נד־רה הבר.

כתחנת הרכבת

למחרת, ב־20 ביולי, פקד מייק לבוא כיד בבוקר הסכם לתחנת ה־רכבת, שם נפגשה סילביה עם מייק ועם המרה. מייק שולים כי סילביה ודן ארט יחזרו מיד במכונית לאו־סלו באחר שבן אמאנה עמד לשוב לאוסלו. סילביה ודן עוקבים אחר בן אבאגה עד מלון בסיפאן ושם נב־שך המעקב.

בינתיים הציע גם גבר לאוסלו ו־מסר סילביה פקודה לשוב ללילהאמר ב־מכונית. סילביה ודן שבים ללילהאמר ב־מכונית וחלזו ב־21 ביולי. לכתורת פגשה סילביה במרכז העיר את ה־

בורה. פרנסואה מאומביך כי גילו את האדם המבוקש. יחד אתו התחנה סילביה של בבניסה לבריכה. לפי נאמר לה להתחבן לשוב אבל אחר כך ניתנה הוראה בוטיקי נכנס בקולנוע. העת, חשבתי כי מייקו הספיק לשוב לאוסלו לאחר אברה סילביה. בשלב זה דיוני קיום בבית־המשפט

המעצר באוסלו

מאריאנה גלדניקוף, ש־ הנהרים בעדותה בת ציינה כי בעת מעצרה פה של אוסלו בכרת היא כמתרגה לעזר אותו שנעצר על סמך ידיעה נמסר את כתובתה של נעצרה כבבור וזכן קצר אל ואברהם גבר. גם זה בעדותה שסיפקה „בייק" לאהקטרי תכל התובע להוציא מפיה מייק היה סגן — אברהם עלו.

ליכאלת הנגורה הסיבה שאילו ידעה שמטרה רצח היתה עוזבת בלי שלו רשבה הביתה.

מספר הטלפון בפר

מאריאנה הודתה כי לאוסלו קבלה פתק ובו מספר טלפון. לשאלה לשם מה היה לרות לה פון: לא ענתה כאריאנה

כאריאנה סיפרה כי שבה לאוסלו ב־22 ביולי לנה עם דן ארט בדירה. כיכה קום כדי לצאת פה, שבו נעצרה. בחקירת שכה קרוב ל־9 שעות ב התבר כבראה למשטרה הפרישה.

השר עד שהודתה

עתוני הערב באוסלו העדויות שנשמעו עד כה ב התובר ברגה כלפי שלושה לאפהם, רולף באר ויתנה והאיש שאפר לכאריאנה ג'ובי בעה החוזה בשירות בה־ליהאמר לאוסלו).

לדעת עתוני אוסלו עלו ות צרפת, סטיינה למשר בגית בגילוי הנאשמים, הם המספנה את הסגרת האשמים כדי לחקור אותם לרצח אל קובייסי בפאריל 1973.

סאדאת וקיסינג'

(סוף מעמוד 1)

צבאי של ים סוף ונפגש עם המפק־דים והחיילים המצריים החונים ב־אזור. גאמסי דן עם פיקודיו על משימותיהם הבלתקביות והדגיש את הצורך בהמשך האימונים והשיפור מתוך התכוננות לעיכות.

אל־אהראם כתב אתמול כי סאדאת מתכוון להנהיג שיי־נויים בינהליים בקנה מידה נר־חב שישפיע אף הרגש על פ־תה כלכלי, חינוך ומחקר כד־עי.

ביקור השאה בדמשק?

סוכנות הידיעות הערבית בביירות מסרה אתמול כי סאדאת ערך ב־קור השאה של פרס שלחות במשבר הדן עם הנשיא אסד על השלב הבא של שיחות ז'נבה ושיתוף הפעולה בין שתי המדינות. לידיעה זו לא בא אישור מכל מקור אחר.

השתון הסורי אל־בעת' תקף את־מול במאמר מערכת את ארה"ב ה־ממשיכה „במדיניותה התוקפנית נגד הערבים ובעמידתה לכיבוש הציונות". העתון הדגיש כי „הערבים ימשיכו בעמידתם האיתנה להגשמת כטרו־תיהם גם אם קיסינג'ר מביע אופ־טימיות מזוייפת וגם אם שלזינגר מאיים על הערבים".

שרי הנפט — לקהיר

סוכנות הידיעות המצרית מסרה אתמול כי שרי הנפט מ־10 מדינות ערביות עומדים להתכנס ב־22 בחוד־ש בקהיר ביחד עם ועדת הסגבה של ארגון האחדות האפריקאי כדי לדון בשיתוף הפעולה בין העולם הערבי והאפריקאי בנושא הנפט. מזכיר הליגה הערבית ריאד שיגר אתמול הזמנות לכינוס.

בממשלה חדשה בירדן?

אל־חיאת הבירותי כסר אתמול כי יתכן שממשלה חדשה בראשות ראש לשכת החצר הנגיה אל־תלהוני הוקם בקרוב בירדן. ראש הממשלה זיד אל־ריפאעי יתמנה לראש לשכה החצר, ואילו תיק החוץ יופקד ביד־

השריף עבד אל־חמיד ... בגביע הכבוש של ירדן בארץ לשוב לרבת־עמון.

פתאמי — המפקד

קהיר, 9 (צ"ב, צ"ר). ... הכיצרי איסכעיל פתאמי ... שיחות ... הנשיא סאדאת ובכב ... למוסקבה.

✱ תרומות בסך 20 ... באהרונת עליידי הבר... לירכמפלהוף כבספי התמו התפוחים בירביבות עירייתם. הבריים ... של האגודה ... ידידות עם העיר הוקמה בנכחה אתמול עליידי ... ברלין־טמפלהוף כר בתאו שבא בביאיהו לישראל כי את התרומה לביה החייל ב

✱ 35,000 עולים ... עולים שהגיעו השנה לארץ ... היה כרוקו ... סוכנות היהודית — מסר א ... ירדן אשה, ... בשחלקת העליה והקליטה ש ... כנות היהודית. מר אשר ... לקת העליה והקליטה ... מלון ... נות לקביבוים, ... לים ... ל־15,000 נפש.

✱ נציגי הפדרציה ה ... קיימו אתמול פגישה עם ש ... כרה, ... לדרוש את אחד הבכורים ב ... מפתח במכשלה בבקש ... ביה בו הוא ... אכרו בפגישה כי ... דבק ... בה כי ... הן בו. נציגי הפדרציה ... הלל לשרב בכל תוקף ... את תיק המשטרה.

הננו מודיעים בצער רב על פטירה הרעיה, האם, האחות והסבתא

בלה בלצן ז"ל

ההלויה תצא היום, יום הביי"ב, ט"ז טבת תשל"ד (10.1.74) בשעה 2.00 אחה"צ מבית הכנסת הגדול בהרצליה.

בעלה:	ד"ר פנחס בלצן
בנותיה:	חוה ומשה שמואלי וביב' מ חנה וד"ר דוד מודעי וביב' ה
אחותה:	אסתר ואברהם פורטמן ה המשפחה בארץ ובחו"ל

למשתתפים באבלנו
על מות אבא

תודה

גאולה בן־אליעזר ומשפ'
עמוס בן־גוריון ומשפ'
רננה בן־גוריון – לשם ומשפ'

ירושלים

עירית ירושלים

הודעה לקבלנים ולספקים

שהגישו לעירית ירושלים הצעות למכרזים:
מפ/66/73, מפ/70/73 מפ/71/73,
מז/175/73, מז/176/73 רמז/177/73

עירית ירושלים מודיעה בזה לכל הקבלנים והספקים הנ"ל כי מועד פתיחות המכרזים הנ"ל יקודה למועד שעליו תפורסם הודעה בנפרד, כאשר וטרם נבחרה ועדת מכרזים חדשה ע"י מועצת העיריה בעקבות הבחירות שהתקיימו ביום 31.12.73 למועצת העיריה אשר עדיין לא נתכנסה להפקידה.

המנהל הכללי

ירושלים, י"ד בטבת תשל"ד (8.1.74)

תושב הבירה

עזרו הא באחד שמור על נקיונה

מדריך את יחזהו, בגזרה המערבית של התעלה, לפני צאתה לסיור (תצלום: סטארפוטו)

ומים מוסיפים שתק רמזורים בתל־אביב

גנלור: רמזורים שנים — שיוחלפו

מאת סופר „הארץ" לענייני התחבורה

יום כל גשמים רבים אירעו מול הפסקות רבות בפעילות ם בת"א שגרמו התחבורה קשי ה בהם, נוסף על הקשיים עקב צות השלוליות הבים הגדולות באזורים שונים.
התקלות אירעה במבנה ה־ של רבה הרמזורים בבכר ה־ בשעת הערב המוקדמות כי את כל פעולת הרמזורים ב־ — עד להחזר קיבוץ גלויות. אירעה עקב חדירת רטיבות של חברת החשמל.
גי העירייה נמסר כי התקלות ות הרמזורים נגרמות בימי עקב חדירת מים, לפנסים או ל־ ים, דבר הגורם קצר. כן גנ־ תקלות בשעה ברקים צוים ם בבת אחת את המתח ה־ יגורמים אף הם קצר הפסקה הרמזור. בכל המיקרים תוקנו זו הנתיכים הרמזורים תוך זמן לפעולה תקינה. חוגים עוסיפו כי לא היו אהכול הק־ זמורות בפעולת הרמזורים.
גי חברת סיגנלור, שהתקינה רמזורים ומטפלה באחזקתם, כי רוב הרמזורים פועלים ב־ הקין פרס למספר רמזורי־ ים הרגישים לרטיבות. לדב־ בפעולת עתה העירייה בהחל־

הפסקת חשמל בחיפה
— מגג אורך סופר היה את־ חיפה. בשעות הצהריים ירד בך שהיה מלווה רעמים וברי־ רק פגע בכבל חשמלי באיזור וגרם הפסקה זמנית של זרם

חברת החשמל, מר יוסף דר, כאר כי הכבל תוקן ר החשמל חזרה לתיקנה.

עירה מדנמרק לא הורשתה להיכנס

אנשי משטרת נמל לוד לא שלשום בערב את כניסתה של כבת 20 מקופנהאגן, שה־ ארץ במטוס של חברת סטר־

יה ביקרה בעבר בישראל ו־ היא מכורה לסמים. היא לשכנע את אנשי המשטרה לה להיכנס לארץ, כנראה קה להשיג כאן סמים, כפי בעבר. אולם כניסתה לא והיא החזרה לקופנהגן במ־ הגיעה. המטוס המריא חזר בו ן שעה קלה לאחר בואו.

הגשם לא שיפר מאזן המים

מיפלס הכנרת מוסיף לרדת

✶

דרושים גשמים רצופים במשך שבועיים

מאת סופר „הארץ" לענייני פיתוח

הגשמים היורדים בימים אלה הם גשמי ברכה להקלאות, אך אין בהם כדי להשפיע על כאמן משק המים, פרט לעובדה שהחקלאים הפסיקו השקיית השדות, ובכך יש משום חסכון במים — אמר אתמול דובר חברה מקורות, מר מרדכי יעקובי־ ביץ.
הדובר הוסיף כי כל מאגרי המים העיליים עדיין ריקים ו־ מיפלס הכנרת מוסיף לרדת ל־ רבה כדאיגה — מינוס 211.75 מטר, כלומר ב־25 ס"מ בלבד מן הקו האדום שממנו אין לרדת (212 מטר) מבלי לסכן את המאגר.
המיפלס נמוך ב־1.70 מטרים מן המיפלס הממוצע בעונה זו של ה־ שנה, ופירוש הדבר שחסרים בו כ־ 300 מיליון מ"ק. כאמור, מיפלס ה־ כנרת מוסיף לרדת משום שבאיזור לא ירדו עד כה גשמים רבים.
עוד אמר הדובר כי דרושים גש־ מים רבים ורצופים במשך שבועיים־ שלושה כדי להביא לשיפור מאזן משק המים ולצימצום הגרעון בו, אך גם גשכים כאלה לא יביאו ל־ חיסול הגרעון שנוצר בשנה שעב־ רה, כהיותה שנת בצורת אקלימית.

גשמים מעטים בצפון ובנגב
גם אתמול ירדו הגשמים בעיקר במרכז הארץ, בעוד שבצפון הארץ ובנגב ירדו גשמים מעטים בלבד לאכזבתם הרבה של החקלאים באזו־ רים אלה. — נמסר אמש מן השירות המטאורולוגי.
סיכום הגשמים ב־24 השעות שהס־ תיימו אמש ב־8 בערב מראה כי ב־ צפת ירדו 14 מ"מ גשם; בטבריה — 5 מ"מ בלבד; בנהריה ובעפולה — 20 מ"מ; בחיפה — 35 מ"מ; בירו־ שלים 29 מ"מ; בתל־אביב — 33 מ"מ; בלוד — 49 מ"מ (הכמות ה־ גדולה ביותר שירדה אתמול). ב־ באר־שבע ירד גשם בכמות של מי־ לימטר אחד בלבד.
היום עוד צפויים לירידת גש־ מים נוספים אך עוצמתם תלך ו־ תפחת. למחרתיים צפוייה כבר התבהרות חלקית, אף כי פה ו־ שם עוד ירדו גשמים קלים, בעי־ קר בדרום.

✶ **ישיבת מליאת** מועצת ה־ עתונות תהיה מחר בשעה 9.30 בבו־ קר בבית־סוקולוב בת"א. בסדר ה־ היום: המשך הדיון בנושא „עתונות ועתונאים בימי התירום".

ימשך הפיקוח על המחירים

מדיניות חדשה — לפי המלצות ועדת גבתי

מאת סופר „הארץ"

משרד המסחר והתעשיה ימשיך כנראה בפיקוח על המחירים במתי־ כונתו הנוכחית גם לאחר סיפוג צו הפיקוח הנוכחי ב־15 בחודש. יהיה זה צעד־ביניים עד שתתגבש המדי־ ניות הכלכלית לגבי שכר, מחירים, הכנסות וסובסידיות שהיא מטרת וע־ דת גבתי. ועדה זו, המורכבת מנצי־ גי הממשלה, ההסתדרות ומכמה ומו־ רום של הארגונים הכלכליים, כבר קיימה עד כה שתי ישיבות והצריך את הישיבה הבאה כנראה מחר.
הוועדה דנה בינתיים באורח כללי במצב המיסים התפתחויות המחירים ב־1973. בזמן הקרוב היא תעסוק גם בבעיות מדיניות המיסים ובפיקוח על המחירים בעתיד.
מדיניות הפיקוח עתה קובעת כי ועדת המחירים כחושבת רק בהתי־ יקרויות חומרי הגלם או בהתייקרויות מאושרות על־ידי ועדת המחירים כגון, התיקרות החשמל. הוועדה אי־ נה כחושבת בעליות שכר, בעליות בהוצאות המימון או בהוצאות הכלל־ ליות ובשרותים.

הסכם בין המערך לליכוד בנתניה

(ע). הסכם קואליציוני בעיריית נתניה בין הליכוד (5) והמערך (5) נחתם בראשי פרקים על ידי ראש סיעת הליכוד מר עובד בן עמי ו־ ראש סיעת המערך ד"ר א. בר־ מנחם. הרכב סגון איסור הנה־ לת המפלגות:
לפי ההסכם ימשיך מר בן עמי לכהן כראש העיריה וד"ר א. בר־ מנחם יכהן כסגנו וממ"מ יהיה.
הפריט בין המערך לליכוד חל לאחר שנכשל בהצב האחרון המו"מ בין המערך (5) והחזית הדתית (4).
לאחר שנודע על חתימת ההסכם בין המערך והליכוד, ניסתה הנ־ הלת המפד"ל להפעיל לחץ על הנ־ הלת המערך ולהתנות הסכם קו־ אליציוני בעירים אחרות בהסכם על קואליציה בנתניה. המערך והליכוד אינם מתנגדים לצירוף החזית ה־ דתית לקואליציה מורחבת שתונה 14 מתוך 15 חברי המועצה.
היום תיערך פגישה ברג גבוה בין המערך למפד"ל שידונו בין ה־ שאר גם בענין הקואליציה בנתניה.

✶ **האגודה למען** החייל בחי־ פה חילקה בימים האחרונים מאתיים מקלטי טלויזיה ליחידות במרחב ה־ צפון וליחידות חיל הים — נמסר אתמול. כן חולקו אלפי טרנזיסטו־ רים. מכשירים רבים חולקו ביחידות בקווי החזית בגולן.

מזכיר המשמרת הצעירה בעבודה:

הנהגה מסוכסכת וחשדנית

טוען: תוצאות הבחירות בגלל הידרדרות במפלגה

מאת סופר „הארץ" לענייני מפלגות

מזכיר המשמרת הצעירה במפלגת העבודה, מר יחיאל לקט, שלח אח־ מול מכתב לכל חברי מרכז המש־ מרת ולפעילים המבוגרים בה הוא טוען כי תוצאות הבחירות הן בגלל „הידרדרות פנימית שחלה בחיי מפ־ לגת העבודה בשנים אחרונות".
במכתב נאמר כי „בהשוואה לעליה של הליכוד היה שעד מערכת בחי־ רות אחת שבה אנחנו במפסידים כפי שהפסדנו הפעם, נמצא עצמנו באו־ פוזיציה לשלטון של מפלגת הימין". אחד הסיכים להידרדרות למפלגה רואה מר לקט ב„הנהגה בלתי מלו־ כדת, מסוכסכת וחשדנית, שאימון העם בה עורער בעקבות מלהבת יום הכיפורים. חלק ניכר מהנהגה זו לא השתתפו כראוי אפילו במערכת בחי־ רות". במפלגת העבודה, לדעתו של מזכיר המשמרת הצעירה, „אין למע־ שה כל הנהגה חברתית ראויה ל־ שמה".

כישלון חוסם
כן טוען מר לקט כי המישטר ה־ חסיבתי של המפלגה „חוסם אפשרו־ יות להטלת אחריות ובחירה להת־ קיים באורח דמוקרטי. הוא חולק על דעות כי לראש הממשלה זכות להרכיב את הממשלה כראות עליה. לדעתו רשאי ראש הממשלה להציע למרכז המפלגה את הרכב הממשלה ואילו המרכז רשאי להחליט בהצב־ עה חשאית על הכללהו בממשלה של כמעמד זה או אחר.

יוסף תמיר מבקש מהאומבודסמן לבדוק סדרי גיוס המילואים

מוסר על תלונות חיילים ✶ מסתמך גם על מכתב ב„הארץ"

פניה אל נציב תלונות הציבור (מבקר המדינה) לבדוק סדרי גיוס המילואים לצה"ל והתלונות על אי שוויון בנטל השירות הצבאי, הגביש אתמול לד"ר י. נבנצאל בירושלים פלילי ח"כ יוסף תמיר (הליכוד־ גח"ל). מר תמיר מסתמך על חוק מבקר המדינה המקנה זכות להגיש תלונה או פניה לבירור ב־ ענין הנוגע לתלונה. בחוק נאמר שאם יש ביקורת על נוקפות ב־ כינול או „אי־צדק בולט", על מב־ קר המדינה לברר את התלונה.
ח"כ תמיר טוען שבגיעת אליו פניות מחיילים המגלות שאלה ה־ מכדרים בצבא כאן הבלהכה כו־ צאים בטבם אל הצורך הבריא ו כבורים שלא נויסו.
במכתב שקיבל בשר הבטחון לפני כהודשיים, בתשובה לפניותו, כתב מר דיין שהנושא נבצא בטיפול של המטכ"ל. אחרי כן היו הודעות של ראש אכ"א והרמטכ"ל עצבו על הד־ רים לגיוס אותם אנשי המילואים שלא נקראו לשרת. אולם, טוען מר תמיר, הפעולה לגיוס שווה של אנ־ שי המילואים אינה מתבצעת הל־ כה לכפשה, ולאהרונה יש הלד־ גות כרוה מפי החיילים על קיפוח, אי־שוויון ואפליה והדבר מתסיס את אנשי המילואים הגורם. פגיעה בכו־ ראל. כדוגמה הביא את המכתב ש־ נדפס אתמול ב„הארץ" ובו פרטים רבים, לא רק על הוסר נטל ומעבד שווה בין החיילים אלא גם על פרו־ טקציוניזם בסידור כשירות בחזית.

המובילים פנו לשרים ולהסתד' להבטיח עבודתם אחרי שחרורם

מפעלים רוכשים משאיות ומסרבים להתחייב להחזיר ההובלה אחרי השחרור

מאת סופר „הארץ" לענייני התבודה

נציגי המובילים פנו אתמול ל־ הסתדרות בבקשה להתערבות דחו־ פה נגד התופעה של רכישת מש־ איות על ידי מפעלי תעשיה בלי להתחייב להחזיר לעבודה את בעלי המשאיות המגוייסים ששירתו אן הם בעבר לאחר שישוחררו.
צויין כי כאלפים בעלי מש־ איות עדיין מגוייסים ביחידות של צה"ל, בעוד שהמשאיות שלהם גויסו ליחידות הובלה ופו־ עלות על ידי נהגים מגוייסים אח־ רים. הם טוענים כי מפעלי התעשיה רוכשים משאיות בגלל הבאי האש־ ראי. הבוחים שנתנו לכל הרוכשים את 2500 כמשאיות היבוא. בין ה־ שאר הכויר נציגי המובילים את מפעלי ביר חוזרת, נרות, סוגת, חב־ רת דיזנגוף והברות אחרות שרכשו משאיות הדשות. נציגי המובילים טוענים שאינם מתנגדים לרכישת המשאיות, על־ידי המפעלים, הדרו־ שות היום כדי להוביל את תוצרתם, אך הם תובעים התחייבות כפורשת בדבר החזרת ההובלה להם לאחר שחרורם. אולם כל הפניות אל הנ־ הלות המפעלים נתקלו בהתחמקות. גם פניות אל שר התחבורה בנושא זה, לא נענו עד כה, טענו.
כן פנו נציגי המובילים לשרי ה־ עבודה והמסחר והתעשיה בבקשת התו־ ערבות בהסתמך על החוק המחייב החזרת מגוייסים לעבודה לאחר שחרורם.
מתוכי המובילים נמסר גם כי תו־ פעה דומה של רכישת משאיות, עקב התנאים הנוחים, פשתה גם בין חב־ רות הובלה, שהחלו לעסוק בענפי

ההובלה שלא עסקו בהם קודם לכן. חברות קיבוציות רכשו משאיות עם מהסבים להובלת עפר ובדומה. הם דורשים לטגוע גם תופעה זו.

האוצר שוקל

(סוף מעבוד 1)

מבלי שסכומים אלה יהיו חלק מתק־ ציב המדינה, ובלי שגוף כלשהו מ־ חוץ לאוצר יקבל דיוח ויוכל לחות דעתו בנידון בנמוד להחלטות הבצ־ ביות.

כם על הפרשי הצמדה?
לפני שבועות אחדים הופיע שר האוצר מר פנחס ספיר לפני צמות ההסתדרות, בדיון על בעיות הבקק. בין השאר הפנה תשומת ליבם של הנוכחים לעול הכבד שמטילה ..סיטת ההצמדה על ..תקציב המדינה. ... האוצר האפשרות להטיל מס על הפ־ רשי הצמדה, כלומר לגרום לכך שה־ מדינה תשלם בפועל רק הצמדה חל־ קית על חובותיה.
לדעת חוגים הבקיאים בסוגיה זו צפויה לתוכנית מעין זו אם הועלה, התנגדות נמרצת מצד ההסתדרות מ־ שום שהיא עלולה להמיט שואה על קופות הגמל, שהתיכנון הפיננסי שלהן מבוסס על הצמדת הכספים שהן מלוות למדד. אפשרות אחת לפתור את הבעיה — לפטור את הפרשי ההצמדה שמקבלות הקופות ממס (כפי שפטורה הריבית). אפש־ רות שניה שהועלתה — להלאים את קופות הגמל.
הדבר היה מטיל עול על תקציב המדינה, אך צויין כי המדינה נושאת ממילא באחריות דה־פקטו לקופות. אלא שלצד כזה תתנגד ההסתדרות בתוקף משום שאז היא תאבד את השליטה על התוכנית הכספית של חברת העובדים, שהיא מכשיר המי־ מון העיקרי של גופי ההסתדרות.

כי נהגה
בהקשר זה הודגש כי הנוהגים ה־ אמיתיים בשיטת ההצמדה הם אלה המקבלים מימון לא צמוד וברבית נמוכה. החוסך ומצמיד כספו למדד משיג למעשה רק שמירה על ערך חסכונותיו. הטלת עול נוסף על ה־ חוסכים — בצורה ישירה על־ידי מס על ההפרשים ובצורה עקיפה בתור משלמי מסים — עלולה לדעת חוגים כלכליים להביא להתמוטטות מערכת החיסכון. מבחינה הגיונית או מטעמי צדק — טוענים חוגים אלה — היה טעם לדרוש מאלה שהתעשרו עקב קבלת כספים ללא הצמדה לשאת ב־ נטל תשלומי התובות. מבחינה מע־ שית פרוש הטלת נטל על התעשיה, החקלאות, השיכון ועוד באורח פת־ אומי, והדבר אינו נראה כבר ביצוע.

השינויים המוצעים
על רקע זה הועלתה ההצעה לה־ ביא לשינויים במערכת ההצמדה על ידי נקיטת שורה של צעדים מקבי־ לים:
✶ הגדלת שעורי הריבית על אלה המקבלים כיום אשראי בלתי־צמוד מכספי המדינה או בערבותה.
✶ הארכת תקופת מילוות המדי־ נה, בעיקר של מילוות הפיתוח, מ־ חמש לשבע שנים.
✶ הקטנת שעור הריבית על מיל־ וות אלו, תוך המשך תשלום מלוא ההצמדה.
כאמור הועלתה במשרד האוצר האפשרות לחייב הפרשי הצמדה במס על הכנסה. עד כה ניתנה אפשרות זו בעיקר בקרב אנשי המסים. אולם לא מן הנמנע כי תועלה בקרוב גם בהנהלת מש־ רד האוצר.

ציץ: מודה לרבינוביץ

(ע). — המיועד לראשות עירית תל־אביב, מר שלמה להט, שלח את־ מול מכתב־תודה לראש העיריה ה־ יוצא, מר יהושע רבינוביץ, על האיחולים ששיגר לו להצלחה בתפ־ קידו החדש. במכתב נאמר בין השאר: „קיבלתי בהתרגשות רבה את מכתבך, אני מודה לך על אי־ חוליך להצלחתי, ועוד יותר אני מודה לך על נכונתך לא רק להע־ ביר לידי באורח מסודר את ענייני העיר, אלא להעניק לי מעצתך ו־ מנסיונך. הרשה לי לומר כי תוכנו ורוחו של מכתבך זהו מופת לאו־ רות טובה במובן הנעלה של המונח ודוגמה למנהיגות בסגנון חדש, גם ביריבות פוליטית. קבל נא את אי־ חולי להצלחתך בכל מעשה שתבחר לעשות בעתיד. אתקשר איתך בהק־ דם לקביעת פגישה אישית".

מנכ"לי האגף הבין־לאומי של ויסקו כימיקלים מתכנסים בחיפה

מאת סופר „הארץ" בחיפה

ישיבה שנתית של המנהלים ה־ כלליים של האגף הבין־לאומי של ויסקו כימיקלים תהיה היום בחיפה, לראשונה בתולדות החברה — על כך נמסר אתמול. בישיבה תידון תחזית תכניות הפיתוח של ויסקו שמחזורה הגיע השנה ל־300 מיליון דולר. יש־ תתפו מנכ"ל האגף מר ר. מורי כאר־ צות־הברית והמנכ"לים של סניפי החברה בבריטניה, צרפת, הולנד ו־ בלגיה. את משתתפי הישיבה יארח מר יעקב לובליני מנכ"ל ויסקו־ו כאן. ויסקו היא יצרן ומשווק של מוצ־ רים כימיים, מוצרי נפט ומינרלים אל־מתכתיים. בישראל היא מייצרת דטרגנטים בשם קלין האמולגטורים.

✶ מזכירות מפלגת העבודה בכחוז ירושלים קיבלה אתמול פה אחד את הצעת מדי קולק לתבוע מ־ גולדה באיר הבללת יו"ר הקואלי־ ציה, ח"כ משה ברעם, כשר במשר־ שלה החדשה. מר קולק הדגיש כי לברעם תכונות וכישורים העושים אותו למתאים יותר מכל אחר הבוד־ מר לתפקיד שר העבודה. ח"כ יצחק נבון אמר כי הוא תומך מאד בהצעת מר קולק והוא בטוח כי מר ברעם יכול להיות שר עבודה מצוין „השר יכבד את הממשלה בנוכחותו".

מכוניות "רנו" צורכות ב־20%—10 פחות דלק משאר המכוניות בסדר גודל דומה.
במכלול דגמי רנו 1974 לבטח תמצא מכונית ההולמת את דרישותיך.

RENAULT רנו

בני משה קרסו

תל־אביב: רח' דיזנ"ל 24. טל. 33241 — ירושלים: רח' הס 4. טל. 224491 — חיפה: "ירכב חיפה" רח' יפו 32. טל. 523359 — נתניה: סברדלוב. רח' הרצל 54. טל. 23852
באר שבע: סוכנות "רנו" לנגב דרך הנשיאים טל. 2166 — ראשון לציון: ברניצקי. רח' הרצל 42. טל. 941008 — נצרת: "כוכב הגליל". נצרת מרכז. טל. 56587 — אשדוד: "רנו אשדוד" — פאר רוזנין 15 טל. 31549 — בת־ים: שד' העצמאות 12 טל. 896082

פרסום פלד

אלדו שרותי משרד ואחזקת בניינים

✶ הסקה מרכזית
✶ חמום מרכזי
✶ מעליות
✶ אינסטלציה
✶ שמירה
✶ נקיון
✶ גננות
✶ חשמלאות וכו'

אלדו החברה לשרותים ולאחזקת מבנים בע"מ

ת"א, רחוב אחד העם א/77, טלפון 220391

פיוניר קונקריט

(ישראל) בע"מ

מתכבדת להודיע

לקהל לקוחותיה כי משרדיה

בת"א הועברו לרח' ויסוצקי 4

טל. 453111

משרד הפנים

חידוש רשיונות לאחזקת כלי יריה לשנים 1974/5

משרד הפנים מביא בזאת לידיעת מחזיקי כלי יריה, שתוקף הרשיונות לאחזקת כלי יריה המצויים בידם הוארך עד ליום ה' בשבט תשל"ד (31.1.74).

עם זאת, כל מי שמצוי בשירות חירום, מוארך תוקף הרשיון שבידו עד ל־30 יום לאחר שיחרורו מהשירות כאמור.

כל רשיונות לשנים 1974/5 נשלחו למחזיקים בדואר ויש לחדשם עד ליום ה', ח' בשבט תשל"ד (31.1.74).

מי שלא יחדש את רשיונו עד לתאריך הנ"ל תוטל עליו אגרת כפל וכמו־כן יהיה צפוי להעמדה לדין בגין אחזקת נשק ללא רשיון. תושבים שלא יקבלו את רשיונותיהם עד ליום 25.1.74, יפנו לפקיד הרישוי בנפת מגוריהם.

טפחות

בנק משכנתאות לישראל בע"מ

ניתנה בזה הודעה

כי תעודות מניה רגילות/מבוכרות בנות 10.— ל"י למוכ"ז של הבנק, שהוצאו כמניות הטבה על פי החלטת האסיפה הכללית של הבנק מיום 10 ביולי 1973, ימסרו כנגד המצאת כתבי הקצאה שהוצאו בגינן, במשרד הראשי של הבנק רחוב הלני המלכה 9, ירושלים, או באמצעות הבנקים או חברי הבורסה לניירות ערך בתל־אביב.

בנק ישראל

מכרז מס. 408 - נייר רציף

מוזמנות בזה הצעות להדפסה ואספקת 2 טפסים על נייר רציף כלהלן:

1. 760,000 „העתק חשבון ליומי" בגודל 25.5 ס"מ × 5.5" נייר 60 גרם;
2. 300,000 „דף חשבון" בגודל 33 ס"מ × 5.5" נייר 120 גרם.

מועד האספקה לא יאוחר מ־28.2.74.

את ההצעות יש לשלוח עד יום ה' — 24.1.74 שעה 16.00, לבנק ישראל, ת.ד. 780, ירושלים, ולציין על פני המעטפה את מספר המכרז.

פרטים נוספים ודוגמאות הטפסים הנ"ל ניתן לקבל במדור המשק בבנק ישראל ירושלים.

אין הבנק מתחייב לקבל את ההצעה הזולה ביותר או כל הצעה שהיא.

חוק התכנון והבניה תשכ"ה—1965

מרחב תכנון מקומי, גבעתיים

הודעה בדבר אישור שנוי תכנית מתאר מקומית

נמסרת בזה הודעה, בהתאם לסעיף 117 לחוק התכנון והבניה, תשכ"ה—1965, כי הועדה המחוזית לתכנון ולבניה — מחוז תל־אביב הוליטה, באישור שר הפנים, לאשר שינוי תכנית מתאר הנקרא: „תכנית מס' 261, שנוי לתכנית מיתאר מקומית מס' גב/53".

גוש: 6164 חלק מחלקה 229;
גוש: 6161 חלק מחלקה 6".
שהודעה על הפקדתו, ביחד עם התשריט המצורף אליו, פורסמה ב־ ילקוט הפרסומים מס' 1882, 21.12.72 תשל"ב, עמ' 690.

השינוי האמור בצורה שבו הוצ־ דה המחוזית אישרה אותו ביחד עם התשריט המצורף אליו, הופקד ב־ משרדי הועדה המחוזית והאמורה וכן במשרדי הועדה המקומית לתכנון ולבניה, גבעתיים וכל מעונין רשאי לעיין בו ללא תשלום בימים ובש־ עות שהמשרדים פתוחים לקהל.
י"ד בכסלו תשל"ד, 9.12.73

(—) ד. רזניק
יו"ר הועדה המחוזית לתכנון ולבניה — מחוז תל־אביב

אנשים — אנשים

נולדו ל: —
יהודה ויחיאל עיני — בת
דרורה וצבי רונן — בת
שושנה ושלום תאובר — בן
פנינה ושמואל טוליסון — בן
רחל ויטראל וייס — בן
נבי ויוסף יוהננוף — בן
יוהנה וצבי טלר — בת
עליזה ודן אייל — בת
תמר ורפאל גולד — בת
לאה וצ'ילם שייטוביץ — בן
פנינה ועמנואל סמר — בן

רדיאטור לחימום

תוצרת חוץ

הפצה-אחריות
אמפא בע"מ

✶מפיץ חום נעים ואחיד.
✶נטול ריחות לוואי.
✶חסכוני (3 דרגות חום).
✶ויסות ע"י טרמוסטט.
✶הפעלה נוחה במיוחד.
✶שטח ניידות גבוה (ככל ארון במיוחד), כולל גלגלים.

לבחירה 2 דגמים:
2000 ווט (13 צלעות)
3000 ווט (15 צלעות)

להשיג בסניפי
אמפא
ואצל סוחרים מורשים ברחבי הארץ

„הפנתרים יפעלו לצמצום הפער העדתי והחברתי ונגד התפשטות העוני"

(ע). — הפנתרים השחורים — דמוקרטים ישראלים יפעלו לצמצום הפער החברתי העדתי ונגד התפשטות העוני בישראל — אמר מר שלום כהן, ראש רשימת הפנתרים, במסיבת עתונאים שנערכה אתמול בבית סוקולוב בתל־אביב.

לדבריו, השיגו הפנתרים נצחון אלא שלא נכנסו לכנסת, ותאה בהתחשב עם אחוז החסימה ועם הנסיבות הכללית השוררת בישראל בשעה זו.

תנאים רעים

הבחירות נערכו בתנאים רעים מאוד לרשימת הפנתרים. „עובדה היא, שקודם לכן הצלחנו יפה בבחירות להסתדרות, אולם הפעם השתנו הנסיבות והמאבק היה קשה ביותר", אמר.

מר כהן הוסיף, כי הפנתרים ירכזו את פעילותם במיוחד בשכונות העוני ובקרב המשפחות הנזקקות ומרובות הילדים ויתרכזו ככל יכולתם בתחום הסוציאלי.

אמונה בדימוקרטיה

בתשובה לשאלה אמר, כי הפנתרים לא ינהגו באלימות „אבל נשמור על זכויות האזרחים ואם שמירה זו תביאנו להתנהגות כלשהי לא נרתע מכך. יחד עם זאת אנו נגד השימוש בזה ונגד דרכי אלימות, ונפעל במסגרות והליכים דמוקרטיים".

אשר לסיכויי תנועת הפנתרים בעתיד אמר מר שלום כהן, שכל עוד יש בישראל עוני ומצוקה — תמשיך תנועת הפנתרים להתקיים.

לגבי בעיות הסכנה העלה ראש הרשימה את עניינם של חיילי כי להאיש שכמשפחותיהם סובלות מהחזר, ואמר כי בתחום זה יש מקום למאבק, כמוס שאורחים רבים ובני פתחיהם טובלים ללא כל פיצוי בהשוואה עם אזרחים אחרים.

„מוקד תיאבק בחריפות נגד ממשלת ליכוד"

(ע). — מוקד תיאבק בחריפות נגד הקמת ממשלת ליכוד לאומי, אך הטה כתף להקמת ממשלת קואליציה מצומצמת — כך אמר אתמול מר מאיר פעיל, חבר־הכנסת מטעם תנועת מוקד, במסיבת עתונאים בבית סוקולוב בתל־אביב.

לדבריו תגייס ממשלת ליכוד לנקיטת יוזמות שלום ותפריע לפתרון בעיות חברתיות בישראל. פעיל מעדיף ממשלה קואליציה מצומצמת בהשתתפות המערך, ל"ע ושולמית אלוני, ולה יסייע בנושא של יוזמות שלום הפרדת דת מהמדינה.

הסכנה בחלוקת המפד"ל

לדעת מר פעיל תביא המפד"ל בקואליציה הממשלתית בתוקף של דבר להתפרצות, ומכאן לבחירות חדשות. החבר ציין, כי אם אכן תהיינה בחירות חדשות כי אז תלך מוקד אליהן בלית־ברירה בבטחה ובתקוה להגביר את כוחה.

עדיין, מאיר לם, שהיה כמועמד מוקד לעיריית תל־אביב, אמר כי מוקד הגיש ערעור על תוצאות הבחירות בצבא לפני ועדת הכנסת.

בין השאר יטענו, כי לא יתכן שכותבו לכנסת כאריק שרון, ישרת גם במילואים. „שרון כבצבא על החוק הכל מעשיו מובילים לגנרלוקרטיה במקום דמוקרטיה", אמר הנאם. כאן הציר מר פעיל, כי מדובר באדם המחזיק בידיו שתי סמכויות: כתר מצביאות וכתר מדינאות. „ואם יוסיפו לזה גם כתר כהונה, סופו שיהיה לדיקטטור". לדבריו, יש עוד סיבה להגשת הערעור. היא — הסירוב לשתף כמשקיפים בעת ספירת הקולות. משום כך הם סבורים, כי יתכן שנעלמו להם קולות בספירה זו.

הכנסת החדשה יותר ניצית

ד"ר מנחם ברינקר, טען, כי חוק באדר־עופר גרם לסילופים בתוצאות הבחירות. את עודפי הקולות שלהם קיבלו המפלגות הגדולות. לדעתו, בגלל החוק את פיצול המפלגות ולא שימש דחף למיזוג רעיונות. „צריך להזהר מלפרש את חלוקת הגושים בכנסת כמודד לרצון העם. „הכנסת הנבחרת היא עתה יותר ניצית. העם ימני", אמר.

יאיר צבן, ציין כי הרשימה השיגה גידול ב־40 אחוז לעומת מה שהושג בבחירות הקודמות על־ידי מקי, שהוא רק אחד הגופים המהווים את מוקד. בצבא נתנו קולות למוקד פי שניים מאלה שבישובים האזרחיים.

סקר לשכת המסחר: חלה עליה הדרגתית בפעילות הכלכלית

במזון, תרופות ורכב — 85% מפעילות ספטמבר

בדצמבר 1973 ניכרה עליה ברורה בפעילות הכלכלית בענפי המסחר, היבוא והשיווק, אולם ברוב הענפים לא הגיעה עדיין הפעילות להיקף שהיה מקובל ערב מלחמת יום־הכיפורים — כך עולה מסקר שנערך על־ידי לשכת המסחר תל־אביב־יפו בין כ־190 חברות יבוא וסיטונות בענפים שונים, בעיקר באזור תל־אביב.

הסקר מגלה, כי בשלושה ענפים — מזון ותרופות, רכב וחלקי חילוף לרכב — הגיעה הפעילות בדצמבר להיקף של 85 עד 100 אחוז בהשוואה להיקף הפעילות בספטמבר. מורגשת ירידה בהזמנות למכוניות נוסעים חדשות, אולם לעומת זאת חלה עליה בהזמנות למשאיות ולרכב מסחרי אחר.

בענפי המסחר בהלבשה הגיעה הפעילות בדצמבר לכ־70% מהיקף הפעילות הרגיל, ובענף רכיבים לאלקטרוניקה — לכ־60% מההיקף שלפני המלחמה. בענף האלקטרוניקה בצפים לחזרה להיקף פעילות מלא; ואולי אף יותר מכך, בשל ההזמנות החדשות ממערכת הבטחון. בענפי המתכת צופים להתאוששות מהירה, בשל הזמנות מערכת הבטחון.

בענף כלי בית ומטבח הגיע היקף הפעילות בדצמבר ל־65% מההיקף הרגיל, במוצרי חשמל — ל־55%, בברזל ופחים — ל־55%, ברהיטים — ל־40% ובעץ — ל־35%. הסקר אינו צופה התאוששות מהירה בענפים אלה, כאשר אחת הסיבות לירידה הניכרת בפעילות היא עלית המחירים החריפה בחו"ל. יבואנים כבר הקטינו בכ־40 אחוזים את היקף הזמנותיהם מחו"ל למוצרי חשמל.

נרכש מטמון מטבעות נדיר

(ל). מטמון נדיר של 188 מטבעות ערים מכנבא במגדל, נרכש ע"י אגף העתיקות והמוזיאונים. המטמון נמצא באזור השיכונים של מגדל, ובמקום המציאה לא היתה שום עדות למבנים עתיקים.

המטמון כולל מטבעות של הערים צור, סוסיתא, דיבון, קפיטוליאס, טבריה, צפורי, עכו, בית־שאן ועזה. יש לתארכו למאה השלישית לספה"נ.

מכלול המטבעות במטמון מעניין במיוחד כי הוא משקף את המטבעות שהיו במחזור בתקופה מסוימת ובאיזור מוגדר. הסיבות מיוחדת למטמון זה, מפני שמקום המצאו ידוע בוודאות, שלא כמטמונים אחרים של מטבעות ערים.

המטמון נמצא על־ידי מר כלפו סיבו, שהודיע על התגלית לנציג אגף העתיקות. הודעה זו זיכתה אותו בתמורה מלאה בעד המטבעות שמסר, וזאת בהתאם לחוק, המחייב את אגף העתיקות לתת תמורה עבור התגלית שהמוצא מודיע עליה.

הופיע

השליח - חייו ומותו של אנצו סרני

רות בונדי

ספר על חייו המופלאים, מלא באוירת הרפתקאות במפעלותיו בארץ, באיטליה, עירק, מצרים, וגרמניה ועד כשנפל והאגדה שנבנתה באופן טבעי בשליחותו כצנחן לגרמניה בזמן המלחמה באיטליה.

ספר בלתי רגיל על אישיות בלתי רגילה, שכל חייו הוקדשו לשליחות מופלאה להקמתו של העם.

הוצאת עם עובד

בוצעו חילופי גברי בשירותי הסעד בעזה

(ל). — מר משה מקומי, מי שהיה קצין מטה לענייני סעד ליד המנהל הצבאי ביהודה והשומרון, מונה לקצין מטה לענייני סעד ליד המנהלה הצבאית ברצועת עזה, במקומה של הגב' ויקטוריה בן־שושן, שכיהנה כנציגת משרד הסעד ברצועת עזה וצפון סיני מאז יולי 1967. מר יעקב גל, הכבירה מזה שש שנים ויותר כמרכז עבודת הסעד באל־עריש נתמנה לקצין מטה ליד המושל, באל־עריש ובצפון סיני.

במסיבה שנערכה לכבוד הגב' בן־שושן, עם סיום עבודתה, ביזמתם של העובדים הסוציאליים בעזה, רפיח, חאן־יונס, דיר־אל באלח, ואל עריש, ברכו עובדים מקומיים, בציון הנוכל, ובשם משרד הסעד ועובדיו מנכ"ל המשרד ד"ר כ. א. קירץ, הנחה את המסיבה העובד הסוציאלי הבכיר, מר אקדם בודנר.

המברכים ציינו כי הגב' בן־שושן, שהתנדבה לאחריות סגן מנהל הלשכה המחוזית במחוז ירושלים והדרום, הכשירה בעבודתה גם בימים של פעולות סיור, עוצר והגיקות ריסונים.

עלה בידה לקרב הוגים מתנגדים מקרב האוכלוסיה הערבית להתפערלם לטובת נזקקים, וכן להקים מערכות שירותים קהילתיים, בין אלה: מועדון לזקנים, מפעלי הכשרה ושיקום מועדון ומפעל הצאנקתי לנפן עוורים, כפתן, בברכת כוסחה פנימיתיים, בית הגנים ויתומות ומעון לעבריינים צעירים. כן ציינה כערכת היחסים הידידותיים שיצרה עם עובדים מקומיים בוגרי אוניברסיטאות מצרים, סוריה ולבנון.

אטלס ירושלים יצא לאור לאחר עבודת 30 שנה

(ע). יחודה של ירושלים בקרב כל ערי תבל — הן מבחינה ההיסטוריה שלה, בת שלושת אלפי השנים, והן מבחינת היותה היה הבניה בשנות הדור הזה — מתבטא מעל פני דפיו ומפותיו של אטלס ירושלים, שיצא לאור לפני שבועות מספר.

המתחיל — פרופ' עמירן

האטלס מוצג בפני הציבור החל מאתמול, באולם הכניסה של בית הספרים הלאומי בקרית רם בירושלים. הוא פרי עבודה ומחקר, שהחלו לפני כשלושים שנה בידי פרופ' דוד עמירן מן האוניברסיטה העברית, והשלמו בעשר השנים האחרונות בידי צוות עובדים מדעיים, בשיתוף האקדמיה הלאומית למדעים.

פרופ' עמירן ומר ישראל קמבי, מראשי העורכים של אטלס ירושלים כמרו כי מפעל דומה של יצירת אטלס עירוני קיים רק בעוד שתי ערים בעולם — פריז ולונדון. אטלס ירושלים יצא למכירה בסך 150 דולר, והוא נועד לצרכי תכנון העיר ירושלים, תכנונה ובנייתה.

108 מפות צבעוניות

ב־108 המפות הצבעוניות הפרושות על 53 גליונות מתוארות דרכה של ירושלים בתשעה פרקים. הללו משקפים את האיזור הגיאוגרפי של העיר, את הגיאולוגיה שלה, השימוש בקרקע, לכותה של ירושלים על תקופותיה השונות מאז היותה עיר דוד לאיחודה המחודש במלחמת ששת הימים, אתריה הדתיים, העסקים החינוכיים, התרבותיים והמינהליים, אוכלוסיתה, התפתחות רשת התחבורה ותכנונה.

פרק מיוחד מוקדש לירושלים המאוחדת מאז 1967 עד 1972. פרק זה מתאר את תהליך ההשתלבות המסחרית הכלכלית בין שני חלקי העיר שהיו נפרדים במשך כעשרים שנה.

תוצאות איחוד העיר

פרופ' עמירן מסר, כי יש כוונה לערוך מיפוי נוסף על התפתחות ירושלים בשנת 1977, כדי להציג את תוצאות איחודה של העיר בתום עשר שנות חיים משותפים על ירושלים העתיקה והחדשה.

בעבודה המדעית של הכנת אטלס ירושלים הושקעו כחצי מיליון לירות.

איגוד הקמפינג מצפה לעונה טובה * „אפטימיות באירופה"

מאת יהודה אריאל
כתב „הארץ"

למרות המתרחש במזרח התיכון קיימת אופטימיות רבה בקרב סוכני נסיעות באירופה ביחס לתנועה ערה של צעירים מטיילים, שיפקדו בקיץ הקרוב את ישראל במסגרת קמפינג טורס, שהיא ההצעה הזולה ביותר של בילוי שבועיים בישראל.

יו"ר איגוד הקמפינג בישראל, מר גרשון דה־האס, שחזר מאירופה אחר ביקור אצל עשרות סוכני נסיעות, מסר שכולם ציינו כי לא קיבלו תלונה כלשהי מאלפי הצעירים שביקרו בארץ במסגרת הקמפינג בשנתיים האחרונות.

מחיר זול ביותר

סוכני הנסיעות סבורים שלמרובית הצעירים המחפשים בילוי ותעסוקה רחוקה מארצם במחיר זול, יבחרו בישראל באשר המחיר המוצע, 55 דולר לשבועיים, הוא בין הזולים עתה.

תמורת סכום זה יתנו המטיילים ב־14 לינות עם ארוחת בוקר במחנות קמפינג, כרטיס נסיעה חופשי בקווי אגד, חצי יום טיול מאורגן באגד טורס והסעה מנמל התעופה למחנה קמפינג הראשון.

הבטחת האיגוד הישראלי

הדבר המושך ביותר את סוכני הנסיעות למכור קמפינג לישראל הוא שהאיגוד הישראלי הבטיח לא להעלות את המחיר במשך כל חודשי הקיץ 1974 למרות ההתייקרויות הצפויות. האיגוד הישראלי הבטיח שיספוג את כל ההתייקרויות.

לדעת מר דה־האס יעדיפו גם ישראלים רבים לצאת השנה להופעה בחופשת קמפינג, למרות העובדה שרבים בילו זמן רב מדי בתנאי שדה בזמן שירות המילואים. התמריץ לצאת לקמפינג נובע מתופעה, שזו החופשה הזולה ביותר שניתן להשיג לכל המשפחה.

תיסגר משחטת העופות ברוממה — בירושלים

(ל). משחטת העופות ברוממה תיסגר ב־22.1, לפי החלטת בית־משפט השלום בירושלים.

המשחטה העירונית שנסגרה בצו בית המשפט בספטמבר 1973 נפתחה מחדש על־פי בקשת ועדת כליה הפועלת במלחמת יום הכיפורים, לתקופה של חודשים. לאחר שבסירור הבריאות והחקלאות נוכחו לדעת כי אספקת העופות לעיר תובטח גם בלי הפעלת המשחטה, הגישה תביעה לבית המשפט על כך שבעלי המשחטה המשיכו בהפעלתה גם אחרי תום תקופת ההיתר, כלומר אחרי ה־22 בדצמבר 1973. וכך ניתן צו הסגירה החדש.

בגליון החדש של

במחנה

* מדריך לאימון גופני: תרגילי התעמלות לכל יום ולכל מקום.
* המרדף בו חוסלו יחידות הקומנדו המצרי שהוצנחו במרחב שלמה.
* הנוסח המלא של ראיון „במחנה" וגלי צה"ל עם ראש אגף כוח האדם במטכ"ל.
* סיפורם של 6 החיילים המצרים שנשבו לאחר שהסתתרו במשך חודשיים בבונקר בסואץ.
* שיריונאי צה"ל בטנקי שלל, הניצבים מול הארמיה השניה בסיני.

ועוד כתבות וצילומים רבים

מחיר הגליון 1 ל"י

אני אוהב אותך

לחש בנותנו לה יהלום של תכשיט מקרן אור.

קרן אור - יהלומים ותכשיטים במחירי המפעל.
רח' אבא הילל 17, רמת גן.
(ליד בורסת היהלומים). טלפון: 728930.
פתוח ברציפות מ־8.30—19.00.
ביום ו' עד 13.00.

יהלום של תכשיט? קרן אור.

המרכז לשרותי התנדבות

שימו לב:

דרושים מתנדבים

המוכנים להקדיש מספר שעות בשבוע בבוקר או אחה"צ לעזרה לילדים במקצועות:
עברית, אנגלית, חשבון, מתמטיקה, פיזיקה

לפנות אל:
ירושלים, רח' אלקלעי 9, טל. 33718
תל־אביב, רח' החשמונאים 99, טל. 263704
חיפה, בית רוטשילד, הר הכרמל, טל. 82749
אשקלון, בית העיריה, טל. 3300
אשדוד, רח' שלדג 5, טל. 22730
באר־שבע, רח' הרצל 88, טל. 73343
בני־ברק, רח' חברון 4, טל. 787300
הרצליה, בנין העיריה, רח' בן־גוריון 14, טל. 981841
חדרה, בנין העיריה, טל. 24526
חולון, בית העיריה, רח' ויצמן, טל. 846131
טבריה, מועדון התרבות, ע"י קולנוע „אביב", טל. 20449
נהריה, בנין העיריה, רח' געתון, טל. 932121
נתניה, בנין העיריה, רח' ההסתדרות, טל. 92365
רחובות, בית התרבות, רח' הנביא, טל. 954807
רמת־השרון, בנין מגן דוד אדום, רח' טרומפלדור, טל. 771442

תנו ליד יד — אבא שלו מגוים

במוסף השבועי של

הארץ

שבט פרסים יקרי ערך!

„פדיפסה" האורגן האלקטרוני

הנפוץ ביותר בעולם

סוכנות בלעדית: „זומרפלד" — תל־אביב

צוותא לתרבות מתקדמת

צוותא מגישה: סדרה 11:11 עונה שלישית

שחרית מס' 10

שבת, 12 בינואר 1974, בשעה 11.11 בבקר

ברכה עדן — אלכסנדר תמיר

שני פסנתרים

„סולני ירושלים"

(אנסמבל כלייקבת של עולים חדשים)

משתתפים לפי סדר הא"ב:

אדהארד גורין — כינור	ורה ווידמן — כינור,
מירון ימפולסקי — צ'לו,	דניאל פרטקין — כינור
אלמה ריכטר — ויולה,	סניה רמיניאק — צ'לו.
דורה שוורצברג — כינור,	זאב שטיינברג — ויולה

התכנית:

1) י. ס. באך — קונצ'רטו בדו מינור לשני פסנתרים וכלייקבת.
2) י. ס. באך — קונצ'רטו בדו מג'ור לשני פסנתרים וכלייקבת.
3) פ. מנדלסון — סימפוניה במי במול מג'ור לכלייקבת אופוס 20.

הקונצרט בסיוע המחלקה המרכזית של משרד הקליטה

התזמורת הפילהרמונית הישראלית

למנויי תל־אביב וירושלים

המועד לתשלום חלקו השני של כרטיס המנוי

הוארך עד יום ראשון 13.1.74 ועד בכלל

בתל־אביב: משרד התזמורת, (הכניסה מרח' דיזנגוף).

בירושלים: משרד התזמורת אצל כתנא, ככר ציון

אחרי מועד זה, המנויים הנותרים יוצאו למכירה חופשית.

בטלוויזיה

תכנית מיוחדת

על חייו ומשנתו של פרופ'

אברהם יהושע השל

היום, 10 בינואר, בשעה 8 בערב

בהשתתפות:

פרופ' דוד וייס
פרופ' אוריאל טל
ד"ר פינחס פלאי
מר ש.ז. שרגאי

פרטים על ספריו, כל רצייה השל: מוסד אברהם יהושע השל, רח' המלך ג'ורג' 59 ירושלים. טל. 02—68017

בימות בתיאטרון

רח' מנדלי 7 טל. 230039

הצגה לילדים

„מסע הקסמים"

שבת — 2 הצגות
11 לפנה"צ — 4 אחה"צ

התוכנית הסטירית

המלכה האמבטיה

(עם זמני)

מחר — 2 הצגות
9.00—11.30 בערב

מוצ"ש — 2 הצגות
8.00—10.30 בערב

כרטיסים בכשרדים ולפני הופעה בקופת התיאטרון

Lee
עושה אנשים יפים

הביגמיסט

בוזנקה בסרטו הטוב ביותר!

אדומי יותר מתמיד...

הסיפור: אשה בכל תחנה

לבוגרים בלבד

* כשמדברים על צחוק, — נזכרים בבוזנקה. כוכבי בשפע נשים יפות. ואפילו בשני לשתיים...

האופרה הישראלית מציגה

נסיכת הקרקס

אופרטה מאת קלמן

הצגות בכורה

תל־אביב
12.1.74 ב־8.30 בערב
15.1.74 ב־6 בערב

חיפה
ארמון
17.1.74
ב־7 בערב

ירושלים
בנייני האומה
21.1.74
ב־6 בערב

בימוי: אדיס דה־פיליפ ● מנצחים: א. לבנון ● א. טרסקי
כוראוגרפים: פ. צ'ארטקוב ● י. קלוסקי
עברית: נפתלי בסמן ● מנצח המקהלה: ד"ר ה. פינקוס

לתלמידי י"-י"ב ומחנכים!

המרכז לטלוויזיה הלימודית ישדר

ביום שישי 11.1.74 בשעה 10:40 את התוכנית

„שמיניסטים בקלחת הבחירות"

קבוצת תלמידי י"ב מביעים את דעתם על בעיות המוצגות להם.
לכל בעיה ניתנות 4 אפשרויות בחירה.
דעות המשתתפים נימנות לפני הדיון ואחריו.

השאלות ואפשרויות התשובה: (לפני הדיון / אחרי הדיון)

1) כשמיניסט במדינת ישראל ערב הבחירות, איך אתה מתכוון לפעול מעתה ועד הבחירות?
א. אפדיף להיות לא מעורב
ב. הייתי רוצה להיות יותר פעיל אך בתנאים הקיימים אאלץ להשאר די פסיבי
ג. אשתדל לשכנע דעת רבות על־מנת לגבש לעצמי את דעותי
ד. אשתדל לקחת חלק פעיל במאבק הפוליטי במטרה להשפיע ולשכנע אחרים לדעות שאני מאמין שהן נכונות

2) האם נראה לך שאתה תלמיד בשלים ומוכנים להשתתף בהכרעה במישור הפוליטי?
א. לא בית הספר, ולא שום גורם אחר לא הכינו אותנו כראוי להכרעה זו
ב. איני בטוח, בגלל ההשקפות הדעות עדיין אינן מגובשות
ג. כן, אבל הורים לנו מידע והדרכה נוספים
ד. כן, מותר לנו לראות את עצמנו כבוגרים לקבלת ההלכות השובות

3) האם בית הספר צריך לדעתך להפתח לטפל בשאלות פוליטיות אקטואליות?
א. פתיחת בית הספר לדיון בשאלות הפוליטיות האקטואליות תגביר את המעורבות של התלמידים בבעיות המדינה ותעורר אותם לפעילות ונכונות והתראות.
ב. בפקבות המלחמה גברה מבלא ההתעניינות והמעורבות הפוליטית של תלמידי בית הספר ועל כן בית הספר אינו יכול שלא לעסוק בכך
ג. על כנת לאפשר לנוער לקבוע את דרכו הפוליטית באופן חופשי ועצמאי על בית הספר להמנע מלעסוק בשאלות הפוליטיות האקטואליות
ד. יש סכנה ללחץ מצד הגורמים הפוליטיים והתערבות יתר מצד ההורים בקביעת דעתו הפוליטית של הנוער

הורים, מחנכים ותלמידים מוזמנים לצפות בתוכנית. המעוניינים יוכלו להעזר בשאלות הנ"ל ולהביע את דעתם ע"י רישום במהלך הדיון.

גזור ושמור לשידור

הערב בבית יפין
7.15 הקונפורמיסט — ברטולוצ'י
9.15 הקונפורמיסט — ברטולוצ'י

תיאטרון ושירה

הערב 10.1

הקאמרי:
כמוב בעיניכם
תל־אביב
מכון פלוה:
צהיל

התיאטרון העירוני חיפה:
בשרות צבאי:
צה"ל

ירושלים
אדיסון — יסורי אם
ארנון — סטיות
אוריון — הדרקון
אורנע — הרפתקה בבצלות
אורגיל — כיצד ללכוד גבר
הבירה — החוזה
חן — המסיכה על האוריה
ירושלים — לילה באופרה
סמדר — טרי מלכת המקסים
עדן — זר בגומניה
רון — כה תאמר לגברת עינים

חיפה
אורה — כלכלתה לביבי סיס
אורדן — ל.ס.ה.
אוריון — נקמת אלופי הקאו
אורלי —

הבלומדיני עם הנעל ה
אמפיתיאטרון — האקדח
ארמון — ארבעה זבובים על
בית־רוטשילד — ארמון ה
גל־אור — איזה מין גמנזיה
חן — כה תאמר לגברת עינים
מוריה — הבריחה
מירון — החרב על כוכב הקוף
עצמון — קליאופטרה ג'ונס
עממי — בלש וחמו קולומבו
פאר — בית הולים
רון — בוזנקה בגמנזיה
שבים הכרמל — הגנב שבא

קריות חיפה
אורות — המקצוענים
בית־העם — גברים במלכות
היובל — הגנב שבא לסעוד
ניצן — הקדילק הלבן
סביון — גברים במלכות
ספיר — המקצוענים

רמת השרון
כ"ל — פהד עוור

ראשון לציון
תפארת — לוס אנג'לס

נתניה
אסתר — סאפט באפריקה
יגיל — 7 אלופי הקראטה
מודיע — כלכלתה לביבי
שרון — כאדם האדוד

הרצליה
דוד — המעגל האדום
היכל — ספורי אהבה
תפארת — בלינה
דגניה — 12 הכיסאות

חדרה
גן־זהר — יומנה של מתבגרת
הוף — ג'ו קיד

רמת גן גבעתיים
אורדע — הערפדים
אורלי — המסדר
ארמון — הקברן מס' 2
אואזים — ביחה בכרך
גל־אור — זין
הדר — הבריחה
לידו — לאהוני באהבה
רמה — גולדפינגר
רמת־גן — הוכות לאהוב
שבים — הבו נשים לגנבור

פתח־תקוה
הדר — החליל
היכל — בא ונעלם
שלום — הנוב הלבן

חולון
ארמון — הפרפר המבוקש
רינה — הבריחה

בת־ים
ארוים — פריון התנול
בת־ים — גם מלאכים אוכלים ש
עצמאות — הגנב שבא לסעוד
רמת־יוסף — המכה המושלמת

יפו
צ'ליל — אגרוף כל אגרוף

תל־אביב
אופיר — הטוקס מקלוסקי
אורלי — גבר והרלו
אלנבי — צ'ילי ואריג
אסתר — אני אוהב את גרוזה
אורדן — נשיא על הכוונה
בן־יהודה — נשיקה המוות
גורדון —
הבלומדיני עם הנעל ה
גת — פים וסילי
דקל — המרדף הגדול
דריב אין — 5.00 אמות בגת, 7.15 — קוראים לי, 9.30 — ליל הכל
הדר — הפתיון
זמיר — בעיותיו של גבר
חן — הביגמיסט לבה בהנקה
מוגרבי — בחורה לכביר
מקבים — האזרח מבריניטי
ברנז — תאות אהוב
לימור — כי רצה את שילה
מרכיד — הדקירה הגדולה
סמודיה — יומנה של בתולה
סינרמה — המסיכה של האנד'
סינמה 1 — הגנבים
עדן — ג'ו קוב
פאר — איזה מין צורה
פריז — ארוך הוא הלילה
צפון — שומר הלבבות
רמת־אביב — המרדף בסוודה
תכלת — שחק אותה סאם
תבור — המכחיש להאוה
תל־אביב — אמיצים וקשוחים

עו"ד רויטמן הגיש תביעת נזיקין נגד בנק המזרחי, עו"ד שחור והלוי

מאיר: איום שימיט אסון על הבנק

מאת מרדכי צבי, סופר „הארץ" לענייני כלכלה

...ד מרדכי רויטמן הגיש ...ת נזיקין נגד בנק המזרחי ...ל הבנק, מר אהרון מאיר, ... מיליון ל"י), נגד עו"ד י.ד. ... (רבע מיליון ל"י) ונגד מר הלוי (רבע מיליון ל"י), ב... כי שלושת הנתבעים מסרו ...ת שקר שהביאו בשעתו ל...נתו של התובע.

...נת האשם עו"ד רויטמן על־... מס הכנסה בהפלמת ...ת. אותה הפרשיות במשפט ש... בזמנו נסבה סביב פיסקה ...ת מניות בנק המזרחי בסך 270 ... ל"י. הרכישה נעשתה ב־12.10.1966. מר רויטמן טען כי רכישת המניות נעשתה תמורת ערבות בנקאיות על סך 120,000 ל"י ותמורת אות של חברת סוהרפין (שהיתה בעבר בבעלות „מאיר הלוי") על סך 150,000 ל"י. לעומת גירסה זו טען בשעתו במשפט מנכ"ל בנק המזרחי, מר אהרון מאיר כי המניות נרכשו על סמך ציקים דחויים שרויטמן לא חתם עליהם ולא מוסב עליהם. במהלך הדיון המשפטי שהתקיים בשעתו קיבל בית המשפט המחוזי את גירסת נציגי בנק המזרחי, קבע שפנקסי הבנק הם הקובעים. עתה טוען עו"ד רויטמן, בתביעות הנזיקין שלו, כי הבנק ניהל פנקסים כוזבים, עדות נציגי הבנק היתה כוזבת והיא שהביאה בשעתו להרשעתו.

תגובת אהרן מאיר

מנכ"ל בנק המזרחי, הגיב: לאחר הרשעתו על ידי בית המשפט העליון פנה אלינו מר רויטמן ותבע שניתן לו אישורים כי העדויות בבית־המשפט לא תאמו את העובדות. כאשר סירבנו, איים רויטמן כי ימיט אסון על בנק המזרחי. נראה לנו שצעדו האחרון הוא שלב נוסף באיומיו. עובדה כי רויטמן מרים המביא לנו את כתב התביעה ולא פנה עד כה בכתב כדי לדרוש פיצויים, אלא מודיע על כך דרך העתונות. נשקול צעדים כנגדו לאחר קבלת כתב התביעה.

לפי מיטב ידיעתי זהו מקרה ראשון בתולדות המשפט שאדם שעליו נגזר דין על ידי שתי ערכאות משפטיות מנסה להתחמק באמצעות הליך משפטי אשר כביכול עלול לערער קביעה של בית המשפט המחוזי ובית הדין העליון.

אני חושב שאף אדם שקול לא היה מעלה בדעתו לנצל לרעה את מוסד בית המשפט מתוך תקווה שיוכל להמשיך ולהצדיק שהוא קופח על ידי שתי הערכאות המשפטיות הגבוהות. אלא אם כן יש לרויטמן כוונה להשיג על ידי הגשת התביעה דחייה בהליכים המשפטיים שלשכת עורכי הדין עומדת לנקוט נגדו.

מר מאיר הלוי, מנכ"ל סוהרפין לשעבר, אמר: אני חושב שזו סתם קנטרנות. נוכיח את הדבר במהלך הדיון המשפטי.

צים סיימה את 1973 במאזן חיובי * רווח קטן

ההפסדים בצי הנוסעים הגיעו ל־9 מיליון ל"י

מאת סופר „הארץ"

אף הפסדית של צים, המס... ב־4 מיליון דולר בערך, ... מיליון כתוצאה מהמלחמה ... מיליון דולר הפסדים שנגרמו ... בגלל התקלה במדחפי אניות המכולות שלה, ועל ... ליות הסכר הגדולות, תציג צים מאזן חיובי לשנה — עם רווח קטן.

...ך מסר אתמול מנכ"ל צים מר ... קשתי. את שנת 1972 סיימה ... ברווח תפעולי נקי של 20 ... ל"י, בקירוב.

...זקי תקלת המדחפים

... הכולל לחברה מהתקלה ב... אניותיה שגרמה לשיבוש לוח ... של האניות מתבטא ב־3 עד ... מיליון דולר אמר קשתי, אולם ... מיליון דולר הפסד נזקפים ל־1973. תחודש יוחלפו בחודשים ... האניות שניזוקו.

אמר מנכ"ל צים, כי בגלל ה... הצפוי בסחר העולמי בעקבות משבר הדלק והאפשרות כי תיפתח לשיט תעלת סואץ, שכבוה כ... של 6—7 אחוזים לטונז' ה... העולמית (בגלל קיצור נתיבי ...ה), אין חברת צים מתכננת ... פיתוח ציה. בינתיים שהורה ... תריסר מכלל כ־60 האניות ה...ת על ידה, כתוצאה מצמצומו ... המלחמה של הסחר הימי (בעיקר ביבוא), סיפר קשתי.

בהתייחסו להחלטת מועצת המנהלים של צים קווי נוסעים, המתפרשת כהצעה לממשלה לחסל את צי הנוסעים הישראלי, אמר מנכ"ל צים כי אין כל הצדקה כלכלית לקיומו של צי זה. כדי לפתור בעית עובדי המשק של שתי האניות, ציין, אין צורך לקיים צי נוסעים, שנזקק אשתקד לסובסידיה של 9 מיליון ל"י העלולה להסתכם השנה ב־15 מיליון ל"י, אם יוסיפו להפעיל את האניות.

דונגי: אין מרחק מספיק בין מפעל המלט למגורים בבית־שמש

מאת אדר קיסרי, סופר „הארץ"

בין מפעל המלט המורחב (שמשון, לשעבר) לבין אזורי המגורים בבית־שמש אין מרחק בידוד מספיק אולם אמצעים טכניים יעילים עשויים לענות על הדרישות התברואתיות", אמר לסופר „הארץ" פרופ' אלכסנדר דונגי ממשרד הבריאות, יו"ר הועדה הבינמשרדית לאיתור תעשייה.

פרופ' דונגי הוסיף: „ההנחיות הכלליות מבחינת איתור תעשיות הן כי המרחק בין מפעל מלט החסר מתקני בקרה נאותים לבין מגורים, חייב להגיע ל־2000 מ'. בבית שמש אין מרחק הבידוד מגיע ל־2000 מ'. אולם אם ניווכח כי האמצעים הטכניים הננקטים על ידי המפעל, כגון מסננים אלקטרו־סטטיים יעילים, עונים על הדרישות התברואתיות, נמנע את הפעלתו".

זקוק למתן־חריגה

„מה שברור הוא, כי מפעל המלט בבית שמש זקוק למתן־חריגה מצד הרשות המוסמכת. בינתיים איננו יכול לזמן את הועדה הבין־משרדית שבראשותי, משום שעדיין לא הוגשו לי רשימת הפרטים הדרושים לבדיקה. לכשיוגש החומר, אזמן את הועדה למתן מסקנותיה והמלצותיה", אמר ד"ר דונגי.

פרופ' דונגי הסביר כי לא יסתפק בקבלת חומר בכתב, אלא גם ישלח את אחד ממומחי משרד הבריאות לבדוק את האמצעים הטכניים שננקטו הלכה למעשה במפעל בבית־שמש.

הגשמים ששטפו אתמול בתחנה המרכזית בתל־אביב הכבידו מעבר הולכי רגל בתוך גיאות השלוליות

שליחת כתב לז'נבה גרמה סיכסוך ברדיו

יצא בניגוד לדעת ראש מחלקת החדשות

מאת כתב „הארץ"

הסכסוכים במחלקת ענייני היום בשידורי ישראל התחדשו באחרונה עם ההחלטה לשגר את אחד מכתבי „היום הזה" לועידת ז'נבה.

הכתב יצא בניגוד לדעתו של מנהל המחלקה, מר רפאל אביר, שטען כי לרשות השידור כבר יש באירופה כתבים שניתן לנצלם כדי לכסות את הועידה.

הדובר מאשר

דובר רשות השידור, מר אורי אבנר, אישר כי סביב נסיעתו של הכתב, מר מיכאל קרפין, התעוררה מחלוקת בין מנהל חטיבת החדשות מר עמוס גורדון לבין מר אביר. נודע כי על שיגורו של מר קרפין החליט מר גורדון בלי להיוועץ כלל במנהל מחלקת ענייני היום ובלי להתחשב כלל בתוכנית העבודה שהוכנה לקראת מערכת הבחירות ושאותה היכין מר אביר.

הויכוח בין מר גורדון ואביר נסב בשאלה אם אין בנסיעתו של כתב מישראל לז'נבה משום בזבוז כספים וכוח אדם, כאשר לרשות השידור שני כתבים מצויים אחד בבון — מר רון בן־ישי, השני בפאריס — מר נקדימון רוגל, ששניהם יכולים לסקר את הועידה בשביל הרדיו והטלוויזיה.

ההחלטה לשלוח כתב נוסף מישראל התקבלה לאחר שהתברר כי אחרת תאלץ רשות השידור לוותר על הכתב בפריז שיהיה בז'נבה, אמר מר אבנר. שליחת הכתב מישראל כרוכה בהוצאה מצומצמת יחסית המסתכמת בדמי הטיסה. הוצאות האש"ל היו משולמות גם אילו היה הכתב בז'נבה מגיע מפאריס. מכל מקום, האש"ל משולם לפי ההערכה המקובל בשירות הציבורי.

אביר נמצא בחופשה

בעקבות המחלוקת סביב יציאתו של הכתב לז'נבה הודיע מר אביר על כוונתו להתפטר מתפקידו ובשלב ראשון לצאת ל„חופשה ברוגזה". בגלל מערכת הבחירות חזר מר אביר לעבודה, אולם עתה הוא נמצא בחופשה ארוכה.

שני נערים בני 15 מכפר אביב נעצרו ליד מחסום משטרתי בעת שנהגו במכונית באזור אשדוד. ...רדו בערבות.

אשראי חירום ליבואני רכב

16.5% ריבית ל־6 חדשים

מאת מרדכי צבי, סופר „הארץ" לענייני כלכלה

בנק ישראל החליט להתיר לבנקים לתת אשראי חירום ליבוא חלפים לרכב משא. האשראי יינתן בריבית של 16.5%, בגובה של 80% משווי הערך סי"ף של ההזמנה, לתקופה של ששה חדשים.

בחוזר שהוציא המשנה למפקח על הבנקים, מר י. סריג לבנקים, נאמר כי האשראי ינתן ליבואני חלפים ורכב, שקיבלו הפניה מיוחדת מאת הרשות המוסמכת במשרד התחבורה, כנגד פתיחת אשראי דוקומנטרי.

בנק שקיבל פניה כאחד הלקוחות ורוצה לתת אשראי במסגרת זו יפנה לבנק ישראל לקבלת אישור לפני ביצוע העיסקה. בנק שיבצע עיסקה כזו יקבל נכיון מישנה בבנק ישראל על כל סכום ההלוואה כנגד שטרות הלוואה. על נכיון המישנה ישלמו הבנקים רבית של 15%, כלומר יותר להם מירווח של 1.5%.

חיפאי זכה בחצי מליון לירות בלוטו

תושב כפרץ חיפה ניחש נכונה 6 המספרים בגורל בהגרלת הלוטו השבוע וזכה בפרס של חצי מיליון לירות. זה הסכום המכסימלי שמשתתף זוכה בו מאז הופעלה התכנית.

150 אלף בפיס

מר הרליך ראובן ורעיתו אבלין מרחוב הזיתים בחיפה זכו בהגרלת מפעל הפיס שהתקיימה ב־3.1 בסך 150,000 ל"י.

18 מעונות יום חדשים לילדים

מאת כתבת „הארץ"

18 מעונות יום חדשים לילדים ייפתחו בקרוב על ידי מועצת הפועלות כדי לענות על הצרכים הדחופים שעורר מצב החירום. מדובר בילדים של משפחות פגועים, של נשי מגוייסים המבקשות לצאת לעבודה ושל משפחות של עולים חדשים.

המעונות החדשים יקלטו כ־800 ילדים ב־28 כיתות במקומות: גבעת עדה, דימונה, זכרון יעקב, חדרה, יבנה, כרמיאל, נהריה, עפולה, פרדס חנה, קרית ביאליק, קרית ים, אור עקיבא, חיפה, לוד, עכו, פתח תקוה, קרית גת, קרית חיים.

פתיחת 18 המעונות החדשים מצריכה השקעה של 430 אלף לירות, לשיפוץ המבנים ולציוד. להחזקת 800 הילדים במשך שנה במעונות יידרשו 800 אלף לירות. ועדת החירום של ההסתדרות אישרה את התביעה לפתיחת המעונות החדשים.

למועצת הפועלות יש כיום 189 מעונות; המקיפים עשרה אלפים ילדים ברחבי הארץ.

מבצע הכנסת כלה במועצת הפועלות

מאת כתבת „הארץ"

כלות הנישאות לחיילים יוכלו לקבל שמלת כלה ואיפור חינם על ידי מועצת הפועלות. יוזמת הרעיון היא עולה חדשה מפאריס; תופרת בשם מרי דואן. היא רצתה לתרום משהו למאמץ המלחמתי וחשבה על הספקת חינם של שמלת כלה אלגנטית לכל כלה שתתחתן עם חייל. כשהובא הרעיון בפני מועצת הפועלות הוחלט לאמצו עם תוספת: איפור הכלה ועשיית תסרוקת חינם על ידי משתתפות הקורסים לספרות וקוסמטיקה של מועצת הפועלות בבית חנה בתל־אביב.

בנות מעוניינות יוכלו לפנות למוקד עלים (עזרה למשפחות) במועצת הפועלות, טלפון 261111, קו פנימי 478, 477, בין השעות 9—14.

שם־טוב מגנה אגירת מוצרי מזון חיוניים

יציע מס מיוחד לספיגת רווחי־יתר בזמן המלחמה

(ל). בהגיבו על תלונות של צרכנים חברי ההסתדרות בירושלים, אודות מחסור בכמה מצרכים חיוניים, גינה שר הבריאות, מר ויקטור שם־טוב, בחריפות, נסיונות של קבוצות מסוימות ביישוב להפיק רווחים ספקולטיביים על־ידי אגירת כמויות של שמן, אורז וסוכר.

בארץ קיים מלאי מספיק של מוצרים חיוניים אלה ולכן יש לנקוט צעדים חמורים נגד סוחרים וסיטונאים שבמחסניהם ימצאו כמויות מלאי בלתי סבירות של מוצרים חיוניים. אני עומד להציע, אמר שר הבריאות, הטלת מס מיוחד לספיגת רווחי־יתר שמוכשו בזמן המלחמה.

גורי נמרים הגיעו לנמל התעופה לוד

(ע). — הנוסעים המעטים שהגיעו שלשום בערב לנמל התעופה לוד לא עוררו כל תשומת לב בבית הנתיבות, פרט לשני נוסעים צעירים מאוד שהגיעו במטוס אל־על מפרנקפורט.

היו אלה שני גורי־נמרים, כבני חודש, מרהיבי־עין בצבע פרוותם, שנשלחו על־ידי חברה מסחרית גרמנית בפרנקפורט לגן החיות התנ"כי בירושלים.

שני החיים, זכר ונקבה, שוכנו בכלוב אחד, אך הם מסתדרים ביניהם יפה וכמסתבר שהטיסה לישראל לא גרמה להם כל התרגשות.

מטוס חזר ללוד באין יכולת לנחות בטהראן

(ע). — מטוס בואינג של איר פראנס שהמריא מנמל לוד ביום ג' בלילה בדרכו לטהרן, ובו 280 נוסעים, חזר לפנות בוקר ארצה משום שלא היה באפשרותו לנחות שם מפאת מזג האוויר הגרוע.

המטוס חג זמן־מה מעל נמל־התעופה של טהראן, אולם מסלולי הנחיתה היו מכוסים בשכבה עבה של קרח, דבר שמנע כל אפשרות של נחיתה. המטוס סב על עקבותיו ויצא לאיסטנבול. שם הצטייד בדלק ולפנות בוקר חזר ללוד.

סופר „הארץ" מוסר, שהמטוס יצא לדרכו בשעות אחר הצהריים.

ציורי שמן, ליטוגרפיות, רישומים ופסלים מיצירותיהם של אמנים ישראליים ידועי שם נתרמו לבאזאר אקי"ם השנתי שיפתח בבית ציוני אמריקה בתל־אביב ביום שלישי הבא (15.1).

כומר גרמני ורעייתו שלחו תרומה ומכתב ניחומים

(ע). „והיה כאשר ירים משה ידו וגבר ישראל, וכאשר יניח ידו וגבר עמלק".

פסוק זה מספר שמות מופיע בפתיחת מכתב, שנתקבל בלשכת הנשיא בירושלים מאת הכומר פאול אכנבך ורעייתו קרולינה, תושבי באד קרויצנאך שבגרמניה המערבית.

תרמו 5000 מרק

המכתב הגיע יחד עם תרומה בסך 5000 מרק, אותה העבירו בני הזוג אכנבך מחסכונותיהם הפרטיים ללשכת נשיא המדינה לטובת פצועי צה"ל ומשפחותיהם או למקרי מצוקה אחרים. הם שלחו את תרומתם ומכתבם לאות השתתפותם בצער וביגון על הקרבנות והסבל שנגרמו לעם ישראל במלחמת יום־הכיפורים.

בלשכת הנשיא נמסר אתמול כי הכומר אכנבך ורעייתו מוכרים היטב במפעלי־החסד שלהם בישראל, כולל פעולות לטובת אילן, אקי"ם, מוסד אהבה ובית האבות ליהודי לייפציג ברחובות.

מכתב־הנחומים של בני הזוג אכנבך מופנה לכל ידידיהם ומכריהם בישראל. לאחר דברי הפתיחה הלקוחים מן התיאור התנכ"י של מלחמת ישראל בעמלק, כותבים הכומר ורעייתו:

איחולים לשנת 1974

„במלים המופיעות לעיל אנו מבקשים להביע לכם את איחולינו הלבביים בפרוס שנת 1974. נוכח המצב החמור והרה־הגורל שבו שרוי עמכם הרינו מבקשים להבטיחכם, שלא רק אנו, אלא גם נוצרים רבים אחרים ברפובליקה הפדרלית ובחו"ל מתייצבים לצידם של אלה בישראל הנושאים תפילה — כמו שאהרון וחור תמכו בידיו של משה — עד שהאלוהים יביא מפנה בגורלו של ישראל.

„הלם כבד ירד עלינו בעצם יום הכיפורים — יומם הקדוש ביותר של היהודים — נתקבלה הידיעה על המלחמה שנכפתה משני כיוונים על העם הישראלי הקטן. גם לבנו אנו כבד נוכח האבידות התמורות בחיי־אדם ונוכח כאבם של הפצועים ואבלם של בני־המשפחות.

„אנו עוקבים באופן שוטף באמצעות הרדיו, הטלוויזיה והעתונות אחרי המצב בישראל, ונוכחים לדעת בכאב כיצד העמים בזה אחר זה הופכים עורף לישראל, ומספר ידידיה פוחת והולך".

בעלי המכתב קוראים לקביעת יום צום ותפילה, ומצטטים בהקשר זה את הפסוק מתהילים: „קרוב ה' לכל קראיו, לכל אשר יקראוהו באמת. רצון יראיו יעשה ואת שוועתם ישמע ויושיעם".

המכתב מסתיים בפסוק „וראה כי עמך הגוי הזה", ולאחריו המילה אמן בצרוף ברכת שלום בעברית.

תרגיל כוננות נגד מחבלים נערך בלוד

מאת עמוס הדר, סופר „הארץ"

תרגיל כוננות לאבטחת נמל התעופה לוד בפני פעולות חבלה לסוגיהן נערך שלשום בלילה בהשתתפות אנשי הבטחון המאבטחים דרך קבע את נמל התעופה על מיתקניו. בתרגיל בוימו פעולות חבלה שונות, ובין היתר, „שחרור" בני ערובה שנחטפו על־ידי מחבלים כדומים.

לסופר „הארץ" נודע, כי לאחר עיון קפדני בדו"ח הטבח בנמל התעופה ברומא הפיקו כמנו אנשי הבטחון בלוד לקחים שונים. מנהל נמל התעופה לוד, מר שמואל כסלו, מסר כי התרגיל עבר בהצלחה וממנו הופקו לקחים אשר אף יושמו מיידית בשטח.

התעשיינים דורשים להאריך את הסכמי העבודה לשנה

„תשלום תוספת יוקר טעון עיון"

ועדת העבודה של התאחדות התעשיינים סיכמה אתמול את דיוניה לקראת המשא ומתן עם ההסתדרות והחליטה לדרוש הארכת כל ההסכמים הקיבוציים לשנה, כלומר, עד סוף שנת 1974.

יו"ר הועדה מר דב יעקובוביץ אמר כי לתעשיה הישראלית צפויה שנה קשה ויהיה על המעסיקים והעובדים כאחת לקבל קשה כדי להבטיח מניעת האטה כלכלית ושמירת מקומות העבודה לחיילי המילואים עם שחרורם. הלה ירידה ניכרת בהשקעות בתעשיה, המעוררת דאגה בקרב ראשי הכלכלה לגבי אפשרויות פיתוח המשק וגידול התפוקה.

בהתייחסו לדרישת ההסתדרות לתשלום תוספת היוקר אמר מר יעקובוביץ כי לפי המצטייר מנתוני המוסד לתפוקה והכנסות, שטרם פורסמו, עלה השכר הממוצע בשנת 1973 על התפוקה לשנת עובד, במחירים שוטפים.

כלומר, העובדים קיבלו יותר מחלקם בגידול התפוקה הלאומית. מכאן, שבבחינה כלכלית טעון תשלום תוספת היוקר עיון מדוקדק וקשה למצוא צידוק כלכלי לשלמה. עם זאת ציין, כי אין המעסיקים רוצים בהורדת רמת החיים של העובדים. אולם, הדרך היחידה להבטחתה היא הגברת המאמץ והתפוקה.

בסיכום הדיון הובעה תקוה, כי ההסתדרות תתודע למצב המיוחד בו נתונה המדינה והתעשיה בתוכה, תגלה הבנה לעמדת התעשיינים ולא תגרום קשיים במשא ומתן. ביום ראשון הקרוב יעלה יו"ר ועדת העבודה את הנושא לדיון במליאת ההתאחדות.

תודה והערכה

בשם מטה הבחירות של הליכוד במרחב תל־אביב־יפו, הננו להודות לרבבות האזרחיות והאזרחים, אשר נתנו בנו את אמונם.

במיוחד נתונה תודתנו לאלפי הפעילות והפעילים, המתנדבות והמתנדבים, העובדות והעובדים בסניפים ובמטה הבחירות.

אכן, מאמציכם ועמליכם נשאו פרי. כל הכבוד

ח"כ יוסף קרמרמן — אלוף (מיל.) שלמה להט

יו"ר מטה הבחירות

הליכוד

שמחות

במחירי ועד למען החייל!

הנהלת אולמי לחיים

מכריזה על מבצע מחירים מיוחד לחיילי צ.ה.ל ולשוטרי משטרת ישראל

התפריט והשרות המסורתי של אולמי לחיים

הם כתמיד ברמה גבוהה.

הזמנות לכל תאריך ללא הגבלה.

ההרשמה עד 31.3.74.

בברכת מזל טוב והצלחה

ת"א, המסגר 48

טל: 32622

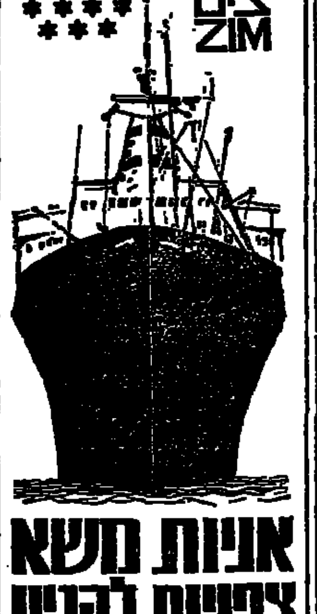

צים ZIM

אניות משא צפויות להגיע

לנמל חיפה

ATHENA	10.1.74
לילך	12.1.74
HOPE-IFLE	14.1.74

לנמל אשדוד

נרקיס	12.1.74
HOPE-IFLE	12.1.74
אירים	13.1.74
לילך	14.1.74

ניתן לשינוי ללא הודעה מוקדמת

צים חברת השיט הישראלית

הסוכנים הכלליים

מ. דיזנגוף ושות' בע"מ

המפעל להכשרת ילדי ישראל

בהגרלה השבועית של רוכשי כרטיסי חבר אשר נתקיימה ב־3.1.74 בפיקוח הועדה המפקחת, עלו בגורל בעלי הכרטיסים שמספריהם כדלקמן: 6180 — 1095 — 11539 — 9502 — 10005 — 7544 — 8266.

החל ממחר, 11 בינואר 1974

חידון סמלים

במוסף השבועי של הארץ

פרס ראשון

פיג'ו האריה שבחבורה

המכונית החדישה פיג'ו 304 דגם 1974 * כולל מסים

ועוד שפע פרסים יקרי־ערך ברבבות ל"י

צפוי הסכם בין חברות הגז לחברות הבניה הציבוריות

הקרטל יוסיף להתקיים

מאת סופר „הארץ" לענייני כלכלה

חברות הגז וחברות הבניה הצי־בוריות מנהלות מגע להסכם פשרה בעניין התשלומים בעד התקנת מע־רכות גז בבניינים חדשים, בדומה להסכם שהושג בשבוע שעבר בין חברות הגז הקבלנים הפרטיים. ה־הסכם עם הקבלנים הפרטיים קבע כי כל קבלן ישלם לחברת הגז 150 ל"י לדירה, והדייר יוסיף 125 ל"י. נראה כי ההסכם עם החברות הצי־בוריות יהיה לפי אותו עקרון, אלא שהחברות הבניה הציבוריות ישלמו סכום נמוך יותר בגיון שהן עושות בעצמן חלק מעבודות הצנרת ה־כרוכות באספקת הגז לדירות. מעריכים כי החברות הציבוריות ישלמו לחברות הגז כ־100 ל"י לדירה. שני הצדדים בחרו ועדה מצומצמת בת שלושה חברים לניהול המגע. הוב־עה תקווה כי אפשר יהיה להגיע להסכם תוך שבוע.

אף שהקבלנים הפרטיים החליטו פורמאלית ביום א' כי הם עומדים על דעתם כיש לפרק את קרטל חב־רות הגז, נראה כי הם לא ינקטו פעולה מעשית בעניין זה, לאחר הסכם־הפשרה. מעריכים כי גם מש־רד המסחר והתעשיה לא יבקש עתה את פירוק הקרטל, כאשר שהגורם העיקרי שלחץ עליו לפרק את הקר־טל היו חברות הבניה הציבוריות.

נתקבלו ערעורים על חשיפת 30 מוצרים

צומצמה החשיפה של תרופות

מאת סופר „הארץ"

ועדה משותפת למשרד המסחר וה־תעשיה ולמכס קיבלה, באורח מלא או חלקי, ערעורים על החשיפה של יותר מ־30 סוגי מוצרים. בין השאר צומצמה החשיפה לגבי תרופות: במקום להוריד את שעורי המכס ב־65 אחוז ל־50 אחוז הם יורדו רק ל־55 אחוז. גורמים המקורבים לעניין טענו כי המוצרים האמו־רים שלגביהם נתקבלו ערעורים הם בעלי חשיבות כלכלית כגון נרות דקורטיביים, ומוצרים אחרים בעלי מישקל משקי מועט. ההורדות של המכס בשלב זה של החשיפה יהיו קטנות וינועו בין שנים וחצי לשבעה וחצי אחוזים מערך הסחורות.

הורחב תחום השיפוט של קלקיליה

(ע). המימשל הצבאי אישר את הרחבת תחום השיפוט של עיריית קלקיליה ל־30,000 דונם, במטרה להג־דיל את ההכנסות לקופת העיריה. רעיון זה הועלה לפני כשנתיים בעת כשהשר משה דיין ביקר בעיר והציע למועצת העיריה להרחיב את תחום השיפוט. לאחר שהרעיון נבדק על ידה הוגשה לשר הבטחון הפנים שליד מפקדת יהודה ושומרון בקשה בענ־יין, שנענתה בחיוב.

10,000 איש יחזו הערב בהתמודדות מכבי ת"א־איניס

מכבי זקוקה ליתרון של 15—20 נקודות

מאת סופר „הארץ"

על רקע האווירה הטבעונית, בהיכל הספורט גדוש עשרת אלפים צופים ביד אליהו, יתמודד הערב מכבי תל־אביב עם מחזיקת הגביע האירופי איניס וארזה.

המשחק, שיחל ב־9 בערב, יפתח את מחזור רבע הגמר של גביע אי־רופה לאלופות כאשר בבית הישראלי יתמודדו הערב גם אלופות בלגיה ו צרפת, אאורל אנטוורפן ובאיק.

שתי הקבוצות שהקליטו אמש את הכוונותיהן להתמודדות הגדולה אינן יכולות שלא לזכור את כישלון ב־1967, בגמר גביע אירופה למחזיקות גביע. מכבי תל־אביב גבר אז על איניס ביד אליהו 67:68, אך הבכורה הוכחה לאיטלקים שניצחו במשחק ה־ראשון בואריזה בהפרש 10 נקודות.

הפעם יהיה הכל שונה לא רק מפני שלמעשה יהיה הערב בערב שונה, אלא בעיקר משום שכעת הקבוצה קיבלו כליל את צביונן. בהמהן מכב־בים ביום בדורהלים אירופאיים ד לפתחה לגבי איניס אפשר לומר, כי עכשיו כאן דרך אריכה להתהילה: היא זכתה כלרב פעמים — בשנים 1970, 1972 ו־1973 — בגביע אירו־פה לאלופות. ב־1971 נוצחה בגמר. לפני שנתיים גביה איניס בגביע הי אירופי, במשחק שהה ביד אליהו. בשעור 69:70 על יוגופלסטיקה מספ־ליט, ומכאן נקל להבין שהזירה בה תופיע הערב אהא זרה לה.

האיטלקים קיימו אתמול בערב אי־מון התכתלות בהיכל הספורט ומפי שמטר מאמנם, אלסנדרו גאמבה, תורכב כנראה החמישיה הפותחת שלהם מהכוכב האמריקאי בוב מורס, מהברזילאי המכסיקאי הבידלאומי מנואל ראגה ומהאיטלקים דינו מני־גין, איוואן ביסן, בריגו זאבטה או אלבר אוסלה.

מכבי תל־אביב קיים אמש אימון אחרון ביד אליהו מיד לאחר האי־טלקים, ואם כי המהקים גילו כושר מסבירי־רצון והביעו אופטימיות, לא היה איש מהם מוכן להתנבא לגבי התוצאה. אבל הכל מבינים כי מכ־בי יצטרך להשיג יתרון של 15 עד 20 נקודות כדי לשחק ביתר שלווה ובטחון במשחק הגומלין שיהיה ביום חמישי בשבוע הבא בואריזה. המא־מן יהושע רוזין מוסיף, כדרכו, להת־לבט ביחס לחמישיה הפותחת אבל נראה כי זו הכלול בסופו של דבר את טל ברודי, אריק מנקין, ביל סלס, מיודן סטיבנס ושמואל אבי־שר.

הכושפים יהיו טופחוגלו מטורקיה וריואיה מרומניה. המשקיף הבינ־לאומי יהיה כיהון. מהלך המשחק, שאליו הוזמנו רבים מצפויי צה"ל, יועבר ברדיו ובטלוויזיה.

משחק חלש של הסגל – רק 0:2 על הפועל מחנה יהודה

מאת עמי הורנברג

סופר ספורט „הארץ"

שני שערים, אחד בכל מחצית, העניקו אתמול נצחון לסגל ישראל בכדורגל על הפועל מחנה יהודה, מליגה ב'.

התוצאה הנמוכה מהווה הישג מכבד לקבוצת הפרבר המחה־תקוואי שגי־לתה לאורך 90 דקות המשחק טאפ־תנות ולא אחת סיכלה את שערו של יצחק ויסוקר.

סגל הנבחרת פתח בהרכב ויסוקר, שוהר, פריצר, רוזן, בלו, שום, רו־זנפל, מקבל, שוורץ, פייגנבאום ו־בורבה. אחרי ההפסקה נכנס גינדין במקום פריצר, ויקעיהו שוהר הו־סם למרכז ההגנה. שחקני הנבחרת היו רחוקים מלשכנע ועצם הת־צאה הנבוכה מול קבוצה מליגה ב' מדברת בעד עצמה. דווקא שלום שוורץ, שזומן רק השבוע לנבחרת, היה מכוכן בהתקפה ושותף לשני השערים. בדקה 13 חלף הקיצוני הימאלי של הפועל חדרה על כגן מחנה יהודה העלה כדור קשתי מעל שוער „המחנה" ג'ורג'י בורבה, ב־בעיטה חזקה מן האוויר, בעס מ־שכתה מסרים לרשת. העליונה ו־קבע 0:1. את הוצאת המשחק חתם שלום שוורץ רבע שעה לפני הסיום. כדורגלן זה קלט כדור מיצחק בקמל ממגיני מחנה יהודה, חלף בדרכו על פני השוער ליפשיץ כזל רשת תשופה, בעס פנימה וקבע 0:2.

שפט גיב במגרש הפועל פתח־תקוה.

הגיע שליח מרומניה

רומניה תוסיף לתמור להדוק קש־רי הכדורגל שלה עם ישראל — הצהיר אתמול מר פויו רפפורט, חבר הנהלת ההתאחדות הרומנית שהגיע לביקור בישראל.

מר רפפורט היה אורח בסעודת צה־רים שנערכה בתל־אביב מטעם הנ־הלת ההתאחדות הישראלית לכדורגל לאנדר מדורי הספורט בעתונות, ב־רדיו, ובטלוויזיה, בה התחלפו דעות על בעיות שוטפות. מר רפפורט הביא באותו מעמד את ברכת ההתאחדות הרומנית ושיבח את ההתאחדות ה־ישראלית על היוזמה שגילתה בהפ־עלת הקבוצות בגורה סדירה זמן כה קצר לאחר המלחמה.

מציעים שני סגנים לליכוד בירושלים

מאת כופר „הארץ" בירושלים

נציגי מפלגת העבודה בירושלים נפגשו אתמול עם נציגי הליכוד ו־הציעו להם מינוי שני סגנים מטע־מם בקואליציה העירונית כשאחד מהכן כמ"מ ראש העיריה והשני סגן ראש עיריה ללא שכר ובלי תיק.

נודע כי גם למפד"ל הוצע כי סגן ראש העיריה מטעמה יכהן כממלא מקום ראש העיריה. בקדנציה הקו־דמת של העיריה כיהן רק כממלא מקום אחד לראש העיריה מטעם ה־מערך (מר חיים מרינוב). אם נציגי הליכוד והמפד"ל יקבלו את הצעות העבודה, יכהנו בעיריית ירושלים שלושה ממלאי מקום לראש העיריה (מטעם המערך, הליכוד והמפד"ל) במקום אחד עד עתה.

רשימת אלוני מוכנה לגוש עם ל"ע

(ע). הנהגת התנועה לזכויות ה־אזרח (רשימתה של שולמית אלוני) החליטה כי יש מקום להקים גוש פרלמנטרי עם הליברלים העצמאיים, בתנאי שמפלגה זו תסכים לראות בהבטחת הפעם יחומה להצבעה לכל חברי הכנסת מהקואליציה בענייני דת ומדינה, דיני אישות והזכויות האשה.

הנהגת התנועה קיימה אתמול ב־ערב דיון בהצעת ל"ע בדבר הקמת גוש פרלמנטרי משותף.

בהודעת התנהגה שפורסמה בתום הדיון נאמר כי בנושאים אחרים ה־קשורים להקמת הגוש הפרלמנטרי תעובד תוכנית פעולה משותפת.

עוד נאמר בהודעה, כי לאור השי־חות שכבר קויימו עם הנהלת ל"ע סבורים אנשי התנועה לזכויות האז־רח, כי תושג הסכמה ביחס לפרטי תוכנית פעולה בואה.

הגרלת מילווה עממי

בהגרלת מילווה עממי נושא פר־סים, השני — 1950, סידרה ב', עלו בגורל האיגרות הבאות: —

ב־25,000 ל"י זכתה איגרת מספר 95584 מסידרת משנה 1; 10,000 ל"י — 95584 מסידרת משנה 3; 4,000 ל"י — 95584 מסידרת משנה 2; 2,500 ל"י — 95584 מסידרות משנה 4 ו־5; 1,000 ל"י — 80965 ו־106840 מכל חמש סדרות המשנה; 10,000 ל"י — 97799 מסידרת משנה 3.

כן היו 20 זכיות ב־100 ל"י ו־47 זכיות ב־30 ל"י.

★ **נציגי סיעה**. המפד"ל בעי־רית רמת־גן יפגשו היום שנית עם נציגי הקואליציה שהוקמה לבירור אפשרות צירופם. ראש הסיעה, מר מתתיהו אדלר, אמר אתמול כי של־שום „ישבנו ולא סיכמנו". לדבריו נשארו כמה בעיות הטעונות בירור. הוא ציין כי סיעתו רוצה לשמור על מה שהיה בקדנציה הקודמת.

פסל ארד, מעשה ידי אוסיפ זאדקין, מוצג במוזיאון ת"א. פסל זה מבוסס על הסיפור ב־מיתולוגיה היוונית על ארץ הלוטופאגים; אוכלי פרי הלו־טוס. פרי זה היה כה ערב ל־חיכם של באיה הורים, עד כי היה משכיח מלבם את זכר מולדתם. זאדקין נולד ב־14 ביולי 1890, למשפחה יהודית אמידה בסמולנסק. הוא הגיע לפאריס ב־1909, תקופת הת־בססותו של הקוביזם וסגנון זה הטביע חותמו על יצירתו. הוא הירבה בצורות גיאומט־ריות, גרסים קקפורורים וגב־נוניים וכמו כן בחללים. אך מעל לכל היה חרד להרגשת אופיו של החומר — עץ, אבן או ארד.

(תצלום: דן ארזה).

סקר על מוראל הציבור

70% יחזיקו מעמד מבחינה כלכלית ★ 60% סבורים שתפרוץ מלחמה תוך שנה־שנתיים

(ע). בשבועיים האחרונים לא חלו שינויים במוראל הציבור היהודי־הערבי ובתגובותיו לבעיות הכל־כליות. כן כמעט לא חלו שינויים בהערכת סיכויי השלום ובנכונות לוותר על חלק מהשטחים, אך גברה הפסימיות לגבי מלחמה מחודשת, בקרוב.

פרטים אלה כמסר אתמול בערב פרופ' א. ל. גוטמן, מנהל המכון למחקר חברתי שימושי, ביום עיון על מוראל הציבור, שנערך מטעם מרכז ההסברה בשיתוף עם המכון בבית סוקולוב בתל־אביב.

הנתונים התבססו על סמך סקר שערכו המכון המכון לקומוניקציה של האוניברסיטה העברית, יום ל־אחר הבחירות, ב־1 בינואר, בקרב 1430 מתושבי שלוש הערים הגדו־לות מעל גיל 20. סקרים דומים נער־כו מאז פרוץ המלחמה, וניתנה אפ־שרות של השוואה.

הסקר הצביע ש־77 אחוז מן ה־ציבור ממשיכים לחשוב שיוכלו ל־המגל לכבב הקיים, ומצבית הצי־בור ממשיכה לדווח על מצב רוח בינוני. 70 אחוז מן הציבור כבטי־חים להרגיש, שלא יהיו להם בעיות מיוחדות להחזיק מעמד מבחינה כל־כלית אם הכתנות הנוכחית היה מבוססת, אם כי 76 אחוז מעריכים, שהמצב הכלכלי של ישראל „מדאיג" או „מדאיג מאד".

רוב הציבור ממשיך להיות פסימי לגבי סיכויי השלום: 73 אחוז אי־נם חושבים שועידת ז'נבה תסתיים בשלום בחודשים הקרובים, ו־66 אחוז סבורים שמדינות ערב עדיין אינן מוכנות לדבר על שלום של ממש.

60 אחוז מן הנחקרים סבו־רים שתוך שנה־שנתיים תת־חדש המלחמה, בהשוואה ל־41 אחוז שסברו כך בשבוע שלפני הסקר: 82 אחוז ממשיכים להא־מין שמטרת הערבים במלחמ־תם נגד ישראל איננה החזרת שטחים אלא השמדת ישראל. 79 אחוז ממשיכים לשלול את הטענה שככל שנחזיר יותר שטחים הערבים יהיו יותר מו־כנים לשלום של אמת.

בכל זאת ממשיך הרוב הגדול להיות מוכן לוותר על חלק מהשט־חים (בעיקר חלק מחצי האי סיני).

תוצא מטבע לזכר ב. ג.

להנצחת זכרו של דוד בן־גוריון, החליט נגיד בנק ישראל, מר משה זנבר, לאשר הנפקת מטבע זכרון (מ־זהב ומכסף) שיוצא לקראת יום ה־שנה למותו. בכוונת הבנק להנפיק שני מטבעות זהב, בערך נקוב של 250 ל"י ו־100 ל"י ומטבע כסף בע־רך נקוב של 10 ל"י. מכירת המט־בעות לציבור תתבצע כבעבר, על־ידי החברה הממשלתית למדליות ול־מטבעות זכרון. הנגיד פנה אל השו־פט א. ויתקון, יו"ר הוועדה לתכנון שטרי כסף, מעות ומטבעות זכרון, ובקשו לכנס את הוועדה כדי לקבוע את פרטי ההנפקה.

★ „אם לא ייכמצאו הכחות לשינויים בתוך מפלגת העבודה, אל נתפלא אם ציבור הבוחרים ילך ד יותרחק מאתנו" — אמר אתמול מר אורי גורדון, מראשי הצעירים במפ־לגת העבודה, בישיבת המשמרת ה־צעירה יחד עם החוג לשילוב של כניך מפלגת העבודה ברמת־גן.

עלולים לדרוש פיצויים מציים־קווי נוסעים

מאת סופר „הארץ" בחיפה

הסוכנים בחיפה של חברות תיי־רות מבריטניה והולאנד שהזמינו ל־כמה הפלגות במשך 1974 את אניות המעבורת הישראליות, פנו אתמול ללשכת המסחר בחיפה כי תתערב למען כיבוד חוזי החכירה. זאת ב־עקבות החלטת מועצת המנהלים של חברות צים־קווי־נוסעים המתפרשת כהמלצה לממשלה לחסל לאלתר את ענף הנוסעים הימי הישראלי.

בפניה נאמר בין השאר כי אם לא ייענו בחיוב יתבעו החברות פיצויים על הנזקים שייגרמו להן.

חולקו פרסי העבודה לאחיות

(ע). — טכס חלוקת פרסי עבודה לאחיות האחים בכסיניקו, נערך את־מול בבית הוועד הפועל של ההס־תדרות. קיבלו את הפרס: צוות בית הספר לאחיות מעשיות בבית הספר הממשלתי בנהריה ובראשם המנהלה ציפורה ארדיטי; צוות היחידה לטי־פול נשימתי נמרץ־שטראבה האחות כרים יהודה בבית החולים הדסה ב־ירושלים; הצוות הסיעודי במכון ה־נפרולוגי (יחידת כליה מלאכותית) בבית החולים המרכזי בעמק; הצוות הסיעודי של יחידת היולדות בבית החולים קפלן ברחובות; צוות האח־יות והאחים במחלקות הפנימיות בתל־השומר.

כן הוענק הפרס באורח אישי ל־מספר אחיות ותיקות; לולה פולי־טנסקי העובדת בלשכת הבריאות ב־חדרה, מרים דונג, אחות מדריכה ב־מרפאה המרכזית של קופ"ח בשכונת דן, צפורה ברמן, אחות אחראית ו־מדריכה במרפאה בשיכון צמבי ב־חולון, ולורה בלוך, שעבדה כ־20 שנה כאחות ראשית בבית החולים לחולי נפש בבאר יעקב וכעת עו־בדת כיועצת פסיכיאטרית ביחידת ה־תכנון של משרד הבריאות.

כימיקלים ופוספטים מנפיקה מניות לממשלה

חברת כימיקלים ופוספטים החלי־טה להגדיל הונה ל־80 מיליון ל"י על ידי יצירת 28.5 מיליון מניות חדשות בנות 1 ל"י, שוות בזכויות לשאר מניות הקיימות.

הון החברה יהיה בעתיד מורכב: 60.5 מיליון מניות רגילות בנות 1 ל"י, 12 מיליון מניות בכורה צבי־רות בנות 1 ל"י ו־7.5 מיליון מניות בכורה בנות 1 ל"י.

בהודעת החברה הוסבר כי המני־ות החדשות יימסרו לממשלה, ש־היא בעל המניות העיקרי, בעד ה־מימון שסיפקה להקמת מתקני ה־אצטיה והאוריאה ובעד מימון ה־פרוייקט החדש לייצור חומצה גפ־רתית.

ביום שלישי כ"א טבת תשל"ד 15.1.74
נקיים ביפעת ערב זכרון והתיחדות לבנינו וחברינו שנפלו

עופר איילי
דודו ביטמן
יובל ברזילי
אבישי בר־נר (וילנר)
יאיר גולדהור
אבנר דיטל
מיכאל פטר
יהודה רייזנר

מתכנסים בשעה 21.15 בחדר האכילה

המשפחות
בית יפעת

בצער רב אנו מודיעים על פטירת
ראש משפחתנו היקר

משה בן־צבי נודלמן ז"ל

(בעל דפוס „אחדות")

ההלוויה תצא היום, יום חמישי כ"ז טבת תשל"ד (10.1.74) בשעה 2.00 אחה"צ מבית ההלויות העירוני רח' דפנה 5 ת"א לבית העלמין בחולון.

המתאבלים: אשתו, בתו, בנו ונכד וכל בני המשפחה

משתתפים באבלו של חברנו לעבודה

מאיר בר־אור

במות עליו

אבין ז"ל

חבריו לעבודה

למשפחת דבירי
וארגון מובילי רעננה

אתכם באבלכם במות

שבתאי דבירי ז"ל

מפעלי תובלה בע"מ

למשפחת דבירי
ולארגון נהגי רעננה

אתכם באבלכם הכבד בהלקח מכם

שבתאי דבירי ז"ל

ההנהלה והעובדים
מיטען חברה להובלה בע"מ

צוות עובדי מרכז הדרכה אל־על

משתתפים באבלו של

אלקנה דרייזין

במות אביו

לגב' מרגלית מנור

אתך אנו באבלך הכבד במות עליך

אמך ז"ל

הנגיד ועובדי בנק ישראל

על מותה ללא עת של

מירה קפלן ז"ל

אבלים מורי ועובדי
הסמינר ע"ש לוינסקי

בצער רב אנו מודיעים על פטירת אשתי ודודתנו היקרה

פרניה רוזנברג

לבית ברודט. מורשה (פולין)

הלויה תצא היום, יום חמישי, ט"ז טבת תשל"ד 10.1.74 בשעה 2 אחה"צ מבית הלוויות העירוני רח' דפנה 5 ת"א, לבית העלמין בנחלת יצחק. אוטובוס יעמוד לרשות המלווים.

המתאבלים:
בעלה אהרון
וכל בני משפחתה
בארץ ובחו"ל

עם מלאת שנה

לפטירתה של אמנו, אמנו וסבתנו היקרה

מרת פרידה בורנשטיין ז"ל

מפקרטיביץ (פולניה)

נקיים אזכרה

ביום ראשון, י"ט בטבת תשל"ד (13.1.74) בשעה 14.30 אחה"צ, בבית העלמין בחולון.

אוטובוס יצא מבית המכונות, רח' בלפור 23 ת"א, בשעה 14.00

מאיר בורנשטיין ומשפחתו

לציונה טירר

אתך באבלך

במות אמך

חבריך לעבודה

למלכה שנברגר

אתך באבלך הכבד במות

אמך ז"ל

בי"ס תיכון ליאו־בק חיפה
המחנכת ותלמידי כתה י"א
ריאלית־ביולוגית

הננו מודיעים ביגון רב על פטירתו של ראש משפחתנו היקר

ר' חיים יצחק הכהן גלויברמן ז"ל

יליד ירושלים

הובא למנוחת עולמים בחלקת אבותיו על הר הזיתים בירושלים, אתמול, יום רביעי ט"ז בטבת תשל"ד (9.1.74)

המשפחה

יושבים שבעה בבית המנוח רח' שלמון 12, שכונת נחלת שבעה, ירושלים.

אני בחרתי אופל 74

המכונית המקיימת כל מה שהיא מבטיחה

גם עם מנוע דיזל למוניות

OPEL

הסוכנים הבלעדיים:
ליאו גולדברג בע"מ
סניפים וסוכנים

רשות הנמלים בישראל
נמל חיפה

חידוש רשיונות כניסה והכנסת רכב לנמל חיפה

על המעונינים לחדש רשיונות כניסה שנתיים ורשיונות הכנסת רכב לנמל חיפה לשנת 1974/75, להגיש את בקשותיהם לא יאוחר מ־28 בפברואר 1974.

טפסי בקשה אפשר לקבל במדור רשיונות של נמל חיפה.

חברות ומוסדות, אשר נציגיהם מחזיקים ברשיונות שנתיים, מתבקשים לפעול בהתאם להוראות שנשלחו אליהם במיכתבים.

י. רהב — מנהל הנמל

חוק התכנון והבניה, התשכ"ה—1965
מרחב תכנון מקומי פתח תקוה
הודעה בדבר הפקדת שינוי תכנית מפורטת

נמסרת בזה הודעה, בהתאם לסעיף 89 לחוק התכנון והבניה, התשכ"ה—1965 כי במשרדי הועדה המחוזית לתכנון ולבניה, מחוז המרכז וב־משרדי הועדה המקומית לתכנון ול־בניה פתח־תקוה הופקד שינוי תב־נית מפורטת הנקרא „שינוי תכנית מפורטת מס' פת/1156/12 — איחוד חלקות קיימות וחלוקתן מחדש תוך קביעת אזורי מגורים, שטחים לצר־כי צבור, התוויית דרכים ושבילים להולכי רגל, קביעת שטח צבורי פתוח, קביעת שטח להשלמת שטח לבנין צבורי, קביעת שטח להשלמה, קביעת 4 קומות על עמודים בבנ־רים ב' — רח' השומר ביחד עם התשריט המצורף אליו.

ואלה הם השטחים הכלולים בשי־נוי התכנית גוש: 6326, חלקות: 275, 276 (חלק), 262 (דרך).

כל המעונין בשינוי התכנית רשאי לעיין בו, ללא תשלום, בימים וב־שעות שמשרדים האמורים פתוחים לקהל.

כל המעונין בקרקע, בבנין או ב־כל פרט תכנוני אחר הרואה עצמו נפגע על ידי שינוי התכנית וכן כמהנדס ועדה מקומית שמרחב התכ־נון שלה כלול בתחום התכנית או גובל אותו, רשאי תוך חודשיים מ־יום פרסומה של הודעה זו ברשומות להגיש התנגדות לשינוי התכנית במשרדי הועדה המקומית האמורה. תאריך: ח' כסלו תשל"ד, 13.12.73

א. חיון
יו"ר הועדה המחוזית לתכנון ולבניה, מחוז המרכז

חוק התכנון והבניה, התשכ"ה—1965
מרחב תכנון מקומי אשדוד
הודעה בדבר הפקדת שינוי תכנית מפורטת

נמסרת בזה הודעה בהתאם לסעיף 89 — לחוק התכנון והבניה, התשכ"ה—1965, במשרדי הועדה המחוזית לתכנון ולבניה, מחוז הדרום, ובמשרדי הועדה המקומית לתכנון ולבניה אשדוד, הופקדה שינוי הבניה מפורטת הנקראת שינוי מס' 11 לתכנית מפורטת מס' ד/357 אזור התעשיה אשדוד — חלוקת מגרש 8 (זמני 86) ביחד עם התשריט המצורף אליו.

ואלה הם השטחים הכלולים בשינוי התכנית: גוש 2063.

כל המעונין בשינוי התכנית רשאי לעיין בה ללא תשלום בימים ובשעות שהמשרדים האמורים פתוחים לקהל.

כל המעונין בקרקע, בבנין או בכל פרט תכנוני אחר, הרואה את עצמו נפגע על ידי שינוי התכנית וכן מהנדס ועדה מקומית שמרחב התכנון שלה כלול בתחום או גובל איתו — רשאי, תוך חודשיים מיום פרסומה של הודעה זו ברשומות להגיש התנגדות לשינוי התכנית במשרדי הועדה המקומית האמורה.

י"ט כסלו תשל"ד (14.12.73)

י. ורדימון
יו"ר הועדה המחוזית לתכנון, מחוז הדרום

דרוש שטח בנוי להשכרה בשכר חודשי

המקום הרצוי: במרכז ת"א או בפרברים הקרובים.
השטח: 250 עד 350 מ"ר, רצוי קומת קרקע או בנין עם מעלית למשאות.
המטרה: משרדים, מקום תצוגה ומחסנים של חברת מסחר (יבוא והפצה) ותיקה.
הזמן: לפחות ל־5 שנים עם אפשרות של המשכת ההשכרה מעבר לתקופה זו.
הכניסה: בסביבות חודש פברואר.

בהצעות להתקשר טלפונית: 621705, 622156, 615322 בשעות העבודה, או 258893 אחרי שעות העבודה.

הארץ יום חמישי, ט"ז בטבת תשל"ד
10 בינואר 1974

שלים: רח' התבצלת 2, 224245־6, ת. ד. 273; רחוב נורדוי 20; פון 661166־8, ת.ד. 5259
בתל־אביב: המערכת, ההנהלה, מחלקות המודעות, ההפצה והמנויים, רח' זלמן שוקן 21, טל' 824261 (30 קוים) ת.ד. 233
ו"ל: הוצאת עתון הארץ בע"מ, רח' זלמן שוקן 21 תל־אביב
העורך: גרשום שוקן. האחראי: גדעון סאמט.
המערכת אחראית לתוכן המודעות ואינה מחזירה כתבי־יד.
HAARETZ Daily Newspaper, Tel-Aviv, Israel-P.O B. 233, Tel. 824

בעד ממשלת מיעוט

זאת הפעם הראשונה שתוצאות הבחירות אינן מאפשרות ך להרכיב ממשלת רוב בלי אחד משותפיו המסורתיים — ל. מצב זה, שהוא תוצאת החלשתו של המערך בתמיכה ים, עשוי להפוך את המשא־ומתן הקואליציוני לעיסקת ויתורים הארת תקדים. נקל לשער מה יהיה המערך מוכן להציע ל המורת ההתהפות בקואליציה הממשלתית לאחר ההצעות דיות שהעמיד כפיתוי לליבראלים העצמאיים בעירית ת"א. אין לזלזל בחשיבותה הפרלמנטארית והלאומית של קואליציה ה ככל האפשר, כאשר אנו צפויים להחלטות קשות במרים ה. אולם יש לשקול בכל כובד הראש את מגרעותיה, הללו צות את הכף. שיתוף המפד"ל בקואליציה פרוצד בהכרח ת המערך לתנאים של השותפת הדתית בתחום יחסי הדת אשר החלים עכם כיום, אף בלחץ הנסיבות. אין הצדקה — ואף לא — שהחלטת המערך בבחירות תאלץ את הציבור לשלם על ה הבחיר היקר של נסיגה בתחומי המעמד האישי, הגיור, ה החינוך והשבת.

ראה כי דווקא בשאלות המו"מ בדרבנה יכולה להיווצר הבנה ת — עם או בלי קווי יסוד — בין השותפים הפוטנציאליים ליציה. אך קונסנזוס כזה אינו מחייב את הכללת המפד"ל לה. ממשלת מיעוט שתתבסס על 58 המנדטים של המערך ל"ע (4) והסיעות הערביות תוכל לזכות ברוב פרלמנטארי ות הנוגעות להסדר עם מצרים הודות לתמיכה של המפד"ל חזית אגודת־פאי"י (5), סיעת התנועה לזכויות האזרח של הגב' ית אלוני (3) ומוקד (1). תמיכת המפד"ל בהסדר עם מצרים, סוד הקווים המצטיירים לו עתה, מתיישבת עם מצע המפלגה. ם הבחר, משום מה, המפד"ל להצביע נגד או להימנע, לא ר צער־תגבול כוח את הרוב בכנסת. רוב זה יעמוד אפוא בלה גם אם תתנגד המפד"ל בבוא היום להסדר עם ירדן, שהוא ה פרובלמאטי יותר.

בממשלת מיעוט איבה תופעה מרגינה. אולם פחות ממנה רצויה לה המנסה להבטיח רוב קואליציוני בנושאי חוץ במחיר ויתורים אי פנים. ספק אם ממשלה כזאת יכולה — וצריכה — להאריך המציאות הפוליטית והפרלמנטארית של התהליכים הקרובים ה אם מבנה זה של איזון עדיין כאפשר כימבל תקין. אם יסתבר — תעמוד בכל חריפותה השאלה של בחירות חדשות, כאשר ת העדר רוב תהיה אחד מנושאיהן העיקריים. ייתכן שיהיה ה הרכבה הנכון ממצב בלתי נורמאלי. עתה אין לתקנו בשלאים ציוניים על חשבונו של הציבור.

נשק נגדי לאיומי הנפט

הרעיון שכוּל נשק הנפט הערבי נמצא בידי ארה"ב ומערב־ פה בנק הכוח ונשק הכוחרים התעשייתיים המתוחכמים, הוגדר לפני הדה־חודשים כבלתי־מעשי על־ידי „פקידים אמריקאים". כל כהרעמקה ההבנה של מהות נשק הנפט, חזרה ומצאה לה כים גם ההכרה שהשימוש בנשק הנפט אינו צריך ואף אינו יכול ת הרגיל הדו־סיטרי. השבוע הצטרף לאלה שהזהירו את הערבים ו זאת גם סגן נשיא ארה"ב ג'ראלד פורד.

סגן הנשיא, — שהזכיר בהקשר זה, שארה"ב מספקת לסחר יאוכל את רוב הכויה וגרעיני המספוא וחלק ניכר של החיטה ין. — התבטא ודאי בהסתמך על החלטתו של הנשיא ניכסון לוואשינגטון, את נציגי המדינות התעשייתיות העיקריות של ם הלא־קומוניסטי, בנסיון להקים חזית אחידה של צרכני־הנפט. ין זה, כמובן, במקרה שבימים אלה מעלה ארגון המדינות המ־ ו נפט את הרעיון של הסכם עם המדינות הצורכות על „הצ־ מחירי הנפט. מדינות אלה רוצות להגיע בכך כשרה כפולה: ה, לבלום את הדהפים ללכוד חזית של המדינות הצורכות — במנה הן חורשות, כנראה, לכרות דהירת צרפת ובריטניה י אספקה נפרדים עם הערבים; ושנית: למסד רמת מחירים ה העלולה להתמוטט תוך שנתיים כלום כאשר תוגדל האספקה ות אנרגיה אלטרנטיביים.

ך, השאה של איראן מפוקח דיו כדי לדעת ששום הסכם לי על מחירים לא יוכל לעמוד בלחץ תמורות מרחיקות־לכת צע לביקוש. הבנה זאת היא, כנראה, העומדת מאחורי הצעתו הצמדה כפולה: מצד אחד, קשר עם מחירי מוצרים תעשיי־ (מספק המערב). ומצד שני, קשר עם חומרי הגלם הבסיסיים קם הניכר מקורם בארצות המתפתחות). השאלה היא מדוע המערב לכבול את ידיו באזיקים כפולים נוכח ההערכות בות כי המחסור האקוטי באנרגיה, הוא זמני בלבד.

הפרדה נוסח נסיגה

קהיר תופסת את מושג הפרדת הכוחות כהרחקת צה"ל „מה־ שטחים ששוחררו בגדה המזרחית פנימה אל תוך סיני"

מאת עודד זראי

המושג „דיס אינגייג'מנט" — אור־ תו העלה הנשיא באומו במלחמת יום הכיפורים, אינו מתפרש בקהיר כהפרדת כוחות אלא כהרחקת צה"ל „מהשטחים ששוחררו בגדה המזר־ חית פנימה אל תוך סיני", וזאת כשלב ראשון במסגרת הנסיגה הכו־ ללת שחייבת להתבצע בהתאם ל־ התחייבות מוקדמת ובזמן נתון.

מנקודת הראות המצרית המצי־ הרת למלחמת יום הכיפורים, או בשלאנג הערבי מלחמת רמדאן — ה־6 באוקטובר, היו תוצאות כנדי־ צוה: ישראל אולצה לקבל את עק־ רון הנסיגה אותו דחתה במשך 6 שנים. הצבא המצרי אשר השלים בינתיים מה שאיבד במלחמה, מוכן כיום להמשיך את „משימת השיח־ רור" מיד עם היתנן הפקודה.

„ביצוע אותה"

וביניתיים, אומר השבועון הקהירי „רוז אל־יוסף" ממשיכים הכוחות המצריים לבצע את משימותיהם ב־ צורה איתנה, כאשר מונעים מן ה־ אויב להפיק תועלת בשטח „מבחי־ נה הנדסית, צבאית וטכנית בהת־ אם לשיטה הידועה בשם התזקת ה־ שיניים בבשר (האויב)". במלים אח־ רות — התנגשויות „גוברות והולכות לאורך החזית, לרבות קרבות תנועה חזיתיים באמצעות כלי נשק כבדים".

ראש אג"ם בשטכ"ל המצרי הגנ־ ראל אה־ג'מסי, אמר בענין זה כי מטרת הצבא המצרי היא לפגוע ב־ אויב ככל האפשר ולרתק לחזית את מירב כוחותיו עד כדי כך שישראל תצטרך לגייס את כל הנוער שלה.

הדעה הרווחת בקהיר היא כי יש־ ראל לא תוכל להחזיק מעמד בתנ־ אים כאלה מבחינה כלכלית ומורא־ לית, מה גם „שאין כל ערך צבאי לכיס הישראלי בגדה המערבית של התעלה וכי המשך החזקתו ע"י צה"ל רק מכביד על ישראל".

על יסוד ההנחות וקווי המחשבה הללו, להם שותפים גורמים שונים במטכ"ל המצרי וההנהגה המדינית בקהיר, התגבשה ומתגבשת העמדה המצרית בנושא הפרדת הכוחות הן בשיחות הק"מ 101 והן בשיחות ה־ ועדה הצבאית בג'נבה. מתוך של הנחות וקווי מחשבה אלה, יפה גם לגבי ההצעות הישראליות החדשות, שהועברו בקווים כלליים לקהיר ע"י השגריר האמריקאי הרמן אילטס, ש־ מיד עם הגיעו מוואשינגטון אור ל־ יום אתמול נפגש עם שר החוץ איס־ מאעיל פהמי.

אם לדון את העמדה המצרית על־ פי האמור לעיל, ומתוך התבטאויות של האחראים ואמצעי התקשורת ב־ קהיר, אפשר להבחין בשני עקרונות יסוד:

✶ האיזורים בהם נמצאים כיום הכוחות המצריים ממזרח לתעלה הם שטחים מצריים ריבוניים ששוחררו, ולפיכך אין לקבל כל דרישה לנסי־ גה מהם, ותהיה זו נסיגה שלמה או חלקית, באנשים או בציוד צבאי — כל עוד לא הושלמה משימת השחר רור במלואה.

✶ אין לראות בהפרדת הכוחות משימה לכשעצמה שלא תהיה קשו־ רה בצורה מפורשת וברורה בנסיגה הכוללת, שאם לא כן עלול לשרור שוב מצב של קיפאון או שביתת נשק חדשה. כאשר יופרדו הכוחות ע"י כוח החירום של או"ם, תיפתח התע־ לה לשיט ותיפסק הכתיתות הצב־ אית.

עקרונות יסוד אלה ניתנים „להר־ זה" בהתאם לנסיבות, אך לא לחי־ זור, או לשינוי מהותי. אילו הסכי־ מה ישראל כיום למתן התחייבות מוקדמת לנסיגה כוללת בהתאם ל־ דרישה המצרית, הרי שקהיר היתה מוכנה להסתפק בשלב של הפרדת הכוחות בנסיגה ישראלית מזרחה למרחק קטן יותר מזה שצויין בהצ־ עות הישראליות החדשות. יותר מ־ זה. עם התחייבות מוקדמת ומפור־ שת לנסיגה כוללת מצד ישראל ב־ זמן נתון, אפשר שהמצרים היו מס־ כימים להוצאת חלק מכוחותיהם מ־ הגדה המזרחית — אך אין הכוונה להוצאת נשק כבד.

הבהרות נוספות

הטיעון המצרי אומר שתהיה זו איוולת שהצד הכובש יחזיק את מלוא כוחותיו ומלוא נשקו הכבד על האדמה הכבושה כאשר הצד ה־ שני — המשוחרר — יעמוד תצווד עם „נשק קל", אף אם כוחות אויב סוכרים בתוכו. המצרים טוענים ש־ הם מבינים לדאגת ישראל בנוגע לבטחון כוחותיה. לפיכך — אם יש־ ראל רוצה להבטיח את שלום כוחו־ תיה, עליה לפנותם מכל השטחים הכבושים.

על אף התגובות השליליות הרא־ שונות הבלתי רשמיות מצד קהיר, על ההצעות הישראליות החדשות ב־ נושא הפרדת הכוחות — יש להניח שהתגובה המצרית הרשמית בענין זה תיקבע בימים הקרובים. קהיר מצפה להבהרות נוספות מוואשינג־ טון תוך כדי העיון בהצעות היש־ ראליות. מאידך יש להניח שהנושא בכללותו יידון בשיחות שעומד לנ־ הל שר החוץ המצרי פהמי בשבת במוסקבה, עם עמיתו הסובייטי אנד־ רי גרומיקו.

הרמן אילטס, השגריר האמריקאי החדש בקהיר בפגישתו עם סאדאת

הצי הלא כדאי

מאת יהושע גלבוע

התלהבות־יתר מצבם קיומה של חברת צים קווי נוסעים, לא גילו חברי הדירקטוריון שלה (הממשלה וצים), מאז הקמתה של החברה לפ־ ני כחמש שנים. אחדים מחברי ה־ דירקטוריון גם לא הסתירו את דעתם, כי הסובסידיה שמעניקה הממשלה לחברה להפעלת שתי אניותיה, אינה אלא בזבוז כספי משלם המיסים. בהתאם לכך גם נהלה החברה כ־ שהיא חיה מן היד אל הפה, באומר הראות מה יעלה בגורלה בכוח ש־ כעל לשנה אחת.

החברה הוקמה משום שהחליטה צים להיפטר מענף הנוסעים שלה שהסב לה הפסדים גדולים והכביד את מאזניה. היא הוסיפה להתקיים בגלל הלחץ שהפעיל איגוד הימאים על הממשלה, שהאחראים בה בבר־ שא, והכוונה בעיקר לשר האוצר, לא ראו לנכון „להפוך עולמות" בג־ לל כמה מיליוני ל"י בסובסידיות ש־ עלה הענף מדי שנה.

אשתקד הסכו ה„כמה מיליונים" ליותר מ־9 מיליון ל"י. ירד והלך מספר הנוסעים בגין תגילי ממאז פרוץ המלחמה הפסיקו את שרותן בקו, והף מכבה־הפלגות שנשנו ב־ הובלת מטאות. גם ההתייקרויות ו־ התוספות הניכרות בשכר — מעל ל־40 אחוז — „שזכו להן הימאים, השפיעו לא מעט על מאזן החברה. כדי לקיים את השרות גם השנה (שאפילו אין לשער מה יהיה היק־ פו) בהתייחס להתייקרויות הגדולות שחלו, ובעיקר במחירי הדלק להד־ לוק האניות, תזדקק החברה לסובס־ ידיה בגבולות 15 מיליון ל"י ואין זה סוף פסוק. האניות תובעות תי־ קונים ושיפוצים יסודיים שגם הם צריכים לעלות בסכומים ניכרים. בל־ עדיהם לא תיתכן הפעלתן.

מכאן שהתעוררה השאלה מה ה־ טעם ולשם איזו מטרה יש לחייב בסכומים קשים אלה את משלם ה־ מיסים הישראלי, כי יעניק לכל נוסע ונוסע באניותיה של צים מתנה של כמה מאות ל"י ואולי יותר מזה? למועצת המנהלים של צים קווי נוס־ עים נראתה מתנה זו מיותרת וה־ החלטה שקבלה בישיבתה האחרונה כמה כהמלצה לממשלה, כי תחסל את צי הנוסעים.

מגמה כלל עולמית

קשיין של שרות הנוסעים הימי ה־ ישראלי, הם בעיקרו של דבר ה־ קשיים שבהם מתלבט הענף בכל ה־ עולם, שבאו השתלטותם הכמעט מלאה של המטוסים על תנועת הנוס־ עים (למרחקים), הותירה למלי־ הסיט רק את השוליים. חיסול הדר־ גתי של צי הנוסעים הינה מגמה כמעט כלל עולמית.

שתי האניות שלנו לא מוכשרות להתחרות עם כלי־שיט אחרים ש־ פעלו בקו, הן מבחינת המחיר והן מבחינת השרות. ביתרון גם אינן כהאיכות, בגלל מיבנן הפנימי, ל־ טווח הפלגה של 4—5 ימים, שהוא הטווח בו הן פועלות.

ההתייקרות המאמירה במחירי ה־ דלק, שלו משקל ניכר בהוצאות הפ־ עלת האניות, השפל הכלכלי ה־ קאיים על מדינות המערב, אף הם כבר נותנים את אותותיהם בתנועת הנוסעים הימית המבוססת כמעט כו־ לה על סיורי נופש.

עם זאת מוסיפה עדיין להישמע הטענה, כי אין לבחון כדאיות הפ־ עלת השרות הימי הישראלי רק ב־ קריטריונים של רווח והפסד. אם כן מה התועלת שהן מביאות?

ספק אם תרמו לעידוד תנועת ה־ תיירות לישראל. עיקרה מתנהלת ב־ דרך האוויר. יתרה מזאת, לא אחת הועלתה הטאשמה, כי רמת השרות באניות הישראליות וסדרי הפעלתן, אפילו גרמו נזק לענף. ההתייחסות לשתי אניות הנוסעים בקשר לצרכי הבטחון של המדינה אין לה כל בסיס. בעיתות מלחמה כהות האניות מיס־ רד. אינה משכנעת גם ההסתמכות על העובדה, כי מאז המלחמה נות־ רה ישראל ללא קו נוסעים ימי קבוע ושתי אניות זרות שפעלו בקו גם ביכבות התורך, טרם חידשו שרותן.

אין ספק בכך, שאם ימצאו די נוסעים שירצו לעשות דרכם בים בקו הישראלי, ימצאו גם חברות ספנות שיסיעו אותם, כשם שאניות סיור מוסיפות להסיע לכאן תיירים הפוקדים גם את נמלי־ערב. באותה מידה אין אחיזה לטענה, כי יש ל־ קיים את צי הנוסעים משום ש־ סגורה ישראל בגבולותיה היבשתיים וגם בנסים להתנכל לאמצעי התח־ בורה האוויריים שלה. כי הרי מיד עם פרוץ מעשי־איבה מקמידים את שתי האניות, בעוד התנועה האווי־ רית מוסיפה לפעול. דומה על יוקרה שכאילו מקנות האניות למדינה ו־

אין דבר רחוק מזה. קבוצה הכב־ ריזים שפעלו בהן כמש גרמו לבזיון הדגל שמתנוסס עליהן.

פרנסת העובדים

קיימת בעיית פרנסתם של 150־200 מעובדי המשק בשתי האניות — מל־ צרים, חדרנים, שוטפי כלים, שציבור עיינם באניות הנוסעים של חלק מהם, הם עסקי המבחר שניהלו. עתה גם קשה להם להתחדר בעבודה ב־ חוף בגלל השפל בכלכלה. זו אולי הסיבה החשובה ביותר שאפשר ל־ הביא כיום, כדי להצדיק את המשך הפעלתן של שתי אניות הנוסעים הישראליות, אך אולי תראה מוזמת כדי ההכביעה מהאוצר, כי יקצה לכך סובסידיות בעוד הוא מקצץ בהן על מצרכים חיוניים לאזרח.

עתה הכריז איגוד הימאים הדי־ רוגנים על „מאבק חסר פשרות" נגד חיסול צי הנוסעים הישראלי. האיגוד מאיים בנקיטת סנקציות ב־ אניות המשא של צים ואפילו ב־ השבתתן אם לא יוחלט על הפ־ עלתן מחדש של אניות הנוסעים.

קשה להאמין, כי במצב שבו שרוי־ יה כיום המדינה ימצא מישהו ב־ ממשלה שיטול על עצמו את האח־ ריות להשליך עשרות מיליונים (ב־ סובסידיות לכמה שנים ובהוצאות לשיפוצים). אך ורק כדי לספק ש־ איפתן של כמה קבוצות עובדי משק לעבוד באניות נוספים.

אם בסידורם בעבודה המדובר ו־ אם הכוונה באמת לעבודה, האין זה יותר פשוט ויותר זול לפתור את הענין בפיצויים הולמים לפורשים מ־ הים, ואפילו בתוספת מענק כל עוד לא ישיגו עיסוק הולם בחוף. ולמע־ טים שאינם מסוגלים להיפרד מהים מטעמים רגשיים, עדיין אפשר למ־ צוא עבורם מקומות עבודה באניות המשא של צים.

ביורוקרטיה מול אהדה

הטור שלי

מאת נתן דונביץ

כאשר היו הקרבות בעיצומם, באו בתשולי הסימפטיה לחיילים בק־ חיים. גברים ונשים בעורף ביקשו לעשות הכל למען החיילים. אפו עוגות, קנו מיצרכים ומשקאות, סרגו סוודרים ומכנסות־גילות. יצאו לקווי החזית, לחלק גלידה, סטייקים וסתם דברים־טובים, תחת אש הפג־ זים.

אלה שידעו את הדרך אל היחי־ דות — הגיעו אליהן. אלה שביקשו לדעת איך מגיעים לשם — נתקלו בתשובה הסטראוטיפית — „המ־ סור מה שיש לך להועד למען ה־ חייל". אני מניח שחלק גדול מאלה שקיבלו תשובה זאת, אכן פנו אל הוועד למען החייל, שסמל גדלות. אחרים — נסוגו מאה ושמונים מע־ לות. כי ביקשו ליצור קשר אישי, ישיר, עם יחידה ועם חייליה של יחידה זאת. הבאת המיצרכים והא־ ביזרים למוסד גדול, „אנונימי", של הוועד למען החייל, לא נתנה להם את הסיפוק שביקשו לקבל כתמורה להיפלם.

אני מעריך כי המכשולים הללו ש־ הושמו בדרך האהדה הישירה תרמו במידה רבה לדעיכתה המהירה של רוח ההתנדבות.

ברגע אחר שהוקשה על המבקשים להיטיב — הביורוקרטיה. וכדי ל־ חזק את קביעתי זאת, וגם להדגימה, אביא את סיפורו של ישראלי צעיר, יוצא מדינה במערב־אירופה. נראה לי, כי כאחר שהמדובר בסיוע מצד יהודים ולא יהודים במדינה זאת, לא רצוי לנקוב בשמה, ובאותה סי־ בה גם לא לקרוא לאיש בשמו. אכ־ נה אותו בשמו הפרטי: סלומון.

סלומון הוא איש־עסקים אמיד. בין ידידיו בארץ ובין חבריו בארץ־ מוצאו יש יהודים אמידים, המבקשים ומוכנים לעזור. שיחות טלפון אחת לשם, לעיר מוצאו, ומיד יוצא לארץ משלוח של אביזרים מבוקשים. שיחות טלפון שניה — ומגיע לארץ הכימקן הדרוש לרכישת ציוד לעזרת הפצועים. להזכירכם, פעולות אלו החלו כאשר הקרבות היו בעיצומם ובתי החולים קלטו את אלפי הפצו־ עים.

כאשר פנו אל סלומון בבקשה ל־ תרומות, מטעם מוסד זה או זה, נע־ נה לפונים. בתמורה, קיבל קבלה רשמית־מאוד על סך „אלף לירות בלבד". פקיד או פקידה מילאו את הקבלה כפי שממלאים טופס כמסורי. מה פירוש ה„בלבד" הזה? החשש מפני זיופים? יש די דרכים לחסום קבלה בלי להוסיף את ה„בלבד". שערי מהדבר כתורם, המבקש לע־ זור, ולא בבעל־חוב. אך זו רק הער־ רה צדדית, שולית, הנוגעת לטאקט. אולי גם לתבונה. לא הייתי מזכיר זאת, אילמלא חזרה המלה הקרירה הזאת בשלוש קבלות, של שלושה מוסדות, שנמנו מתרומה נדיבה.

מזגנים לפצועים — ומס הקניה

נעבור לעניינים יותר רציניים. ידידים מספרים לסלומון כי בבית החולים בצפולה דרושים מזגנים, כדי להקל על הפצועים, ובמיוחד על נפגעי הכוויות. נוצר קשר ישיר בין סלומון לבין הנהלת בית החו־ לים, קשר שנתפתח לידידות אישית.

דרושים מזגנים רבים. סלומון פו־ נה לחברה המייצרת את המזגנים, שואל כמה מזגנים יוכל לקבל בעד כעשרים אלף לירות. משיבים לו: „עשרה". הוא בודק את המחיר. ו־ נוכח לדעת כי במחירו של כל מזגן כלול מס־קניה בגובה 729.40 ל"י בסוג אחד של מזגנים, ו־777.40 ל"י בסוג אחר, ושניהם דרושים לבית חולים, לרווחתם של פצועי מל־ חמה?

התשובה: אין מה לעשות. אלו ההוראות.

אין טעם לויכוחים ולהתכתבויות עם הנהלת משרד האוצר. סלומון משלם את הסכום ובבית החולים מותקנים עשרה מזגנים. הנהלת בית החולים מודה לו מקרב לב, במכתב אישי מאוד.

הוא שואל מה עוד יוכל לע־ שות. משיבים לו: דרוש, בדחיפות, לבית החולים בבאר־שבע, ציוד אלקטרוני עבור היחידה לטיפול נמ־ רץ בחולים השרויים במצוקה נשי־ מתית. זה סיבוך שכיח אצל נפגעי מלחמה, הצורך בו — גדול. סלומון משוחח עם ידידיו, הוא מעביר ל־ בית החולים בבאר־שבע צ'ק על־סך 23 אלף לירות. בית החולים מודה לו מקרב לב.

אני מספר על כך, בין היתר, כדי להציג את נכונותו ואת רצונו של אדם זה לעזור. וכאן אנו מגיעים לנקודה שבה נתקל הרצון הזה ב־ מיכשולים.

פקיד בכיר בחברתו של סלומון משרת ברמת הגולן, ביחידת ארטי־ לריה. הפקיד כותב לסלומון כי אין בגדים חמים לחיילים. ממש אין. בעלי־תושיה התבסו בעריכה של סוודרים וצעיפים, וכך הם מתגוננים מפני הקרה. אך תנועתם כבדה, יעי־ לותם מוגבלת, ובכלל — לא לכולם בגדים כאלה. מה אפשר לעשות כדי לעזור?

סלומון מתקשר עם ידידיו בארץ־ מוצאו, מספר במה הענין. אין בעיות. מיד מתארגן משלוח של בגדי־חורף חמים ויעילים. ידידים היוצאים לארץ נוטלים עמם את ה־ מלבושים במזוודות, הם אומרים ל־ פקידי חברת התעופה של ארץ מו־ צאם לאיזה צורך הם מובילים מז־ וודות אלו, וה„גויים" מבינים מייד שיש לעזור. הם מתעלמים כליל ממאה הקילוגרמים העודפים, שנוט־ לים עמם הנוסעים הללו. אינם גו־ בים פרוטה בעד המטען העודף.

אבל, כאשר מגיע המשלוח ללוד, אומרים להם פקידי המכס בפשטות: עליכם לשלם מכס בעד המלבושים הללו. הבאים מסבירים לאיזו מט־ רה הביאו את המלבושים החמים ול־ מי נועדו. הפקידים מבינים, אך אי־ נם יכולים לעשות הרבה. כהנך הב־ נה, הם מעריכים את המלבושים למכס מערכם. סלומון משלם למכס את המגיע לו — לדעת הממשלה — והמלבושים נשלחים מיד לחזית הצפונית. שם מברכים חיילים את התורמים טובי־הלב ואת הפקיד, ה־ משרת עמם, שגרם לכך.

המכס דורש את שלו

סלומון פונה אל ידידיו פעם נוס־ פת. יהודים חמים, כמו שאומרים אצלנו. אינם יהודים ותכמנות. מבק־ שים מהם — ומיד הם מארגנים עוד משלוח. הפעם נוסע אחד מהם ב„אל על". הוא מסביר לפקיד ה־ חברה הישראלית לאיזו מטרה נועדו המזוודות המלאות מלבושים חמים. והפקיד משיב — לדברי סלומון — שאין „אל על" חברת סעד, אלא חברת תעופה, ועל הנוסע לשלם את מלוא הסכום המגיע בעד הטסת ה־ מטען העודף. משלמים. אין ברירה. מגיעים ללוד. שוב משלמים. אבל, המלבושים הללו — מעילי־רוח חי־ מים „גרבי־צמר, תחתונים חמים, מ־ גיעים אל היחידה ורק חלק קטן מאנשיה צוייד במלבושים חמים.

בתוך כך, תורם סלומון גם מכש־ פים נכבדים לוועד למען החייל, מק־ בל — מצד אחד — קבלה על „בלב־ ד" וגם מכתב חם מיושב־ראש ה־ ועד למען החייל.

הוא מתקומם נגד הצורך לשלם מכס על מלבושים אלה. הוא מוכן להגיע לכל הסכם עם המכס: שיבוא, למשל, נציג היחידה, או מפקדה, יקבל ללוד ויקבל לידיו, מפקידי ה־ מכס, את המשלוח. שלא יחשדו, חלילה, כמשהו אינו כשר. שום דבר אינו עוזר. המכס דורש את שלו.

ואז פונה סלומון למנהל אגף ה־ מכס והבלו במשרד האוצר ומספר לו על הפרשה, מבקש פטור ממכס. „לא יכולתי לספר לידידי בעיר־ מוצאי שגובים כאן מכס בעד תרו־ מתם. איני מבקש לכבדם או הפ־ בות. רק שיתיר הסובן ללא הס־ לוק מכס", הוא כותב אל. כר דחי־ פלה. מדוע עליו, על סלומון, לשלם בכל פעם „קנס" זה על טוב ליבו הטוב ליבם של חבריו בחו"ל?

התשובה: מצטערים מאוד, המכס לא יוותר על שלו, אלא אם כן יי־ תרמו המלבושים לוועד למען ה־ חייל.

אפשר להבין סימון זה של הנהלת המכס, אך אין הכרח לקבלו. אם יותירו לכל מאן דבעי להביא לארץ מלבושים ואבזרים אחרים, אולי יי־ תנו חלק מהם — ללא מכס — לשוק האזרחי. במלים אחרות: יבריחו.

זה נכון, פורמאלית. אך אם תמ־ צא הנהלת המכס את מידת הרצון הטוב והנכונות לסייע, אפשר, ב־ פעולה פשוטה, למנוע חשש של הב־ רחות.

האנשים הללו — וסלומון אינו יחיד — מבקשים לעזור לחיילים ככל יכולתם. אין הם חוסכים שום מאמץ, מגייסים ידידים בכל ארץ, מביאים את כל הדרוש. אך מה שי־ מגיע אותם זה המגע האישי, ה־ תודה הישירה, הסיפוק המיידי.

דעיכת ההכרות

סלומון תרם כספים לוועד למען החייל. קנה כרטיסים למופעים. אבל, את המשלוחים הללו הוא רוצה ל־ העביר ליחידה המאומצת על־ידה. יש לו יחס אישי מאוד כלפיה. וכ־ אשר מורה לו הנהלת המכס להעביר את המזוודות המלאות אל הוועד ל־ מען החייל, הרי זה כהפניה אל כתובת אנונימית. אין הוא יודע אם ייהנו מן המלבושים החמים חיילי יחידה בחזית או כאלה הקרובים אל הצלחות בעורף ובעורף־היחסי. הוא גם מבקש שיהנו מהם בעלי כ ל הדרגות. הוועד למען החייל אינו מסוגל — גם אם ירצה — להבטיח זאת.

וכך מציבה הביורוקרטיה את מכ־ שוליה, בזה אחר זה, בדרכה של האהדה המצילה. הרצון לעזור — פוחת. ובקרוב יועך, כנראה, כליל.

ו א פ ש ר לעשות עוד הרבה. אם רק לא יפריעו. ובנוסף לכך: מדוע מוותרים על מס־הקניה לעולים ה־ קטנים, למשגם או בשביל ישראלים, מערכות סטריאו יקרות, וכל כך מתקשים לתת פטור כזה למזגנים הנרכשים לבתי־החולים המטפלים ב־ חיילים שנפגעו במלחמה?

באה־ורעבסק

הכוח והשגיאה

מאת אמנון רובינשטיין

צעם בפעם מכבדת אותי ראש ה בשלוח תוכחה הצם. ומ־ צאני רוחש כבוד רב לגב' אני נושא צלקות אלה באה־ עם האחרונה כילתה בי גב' ת חיציה, בראיון שנתנה ל־ אחרונות" ב־21.12.73. זה כבוע לפני יום הבחירות. שהיו אז הין צריכות לה־ גות אחרית בלבה של גב' מצאה לנכון להקדיש חלק דבריה להתקפה על מה ש־ הפרופסורים ואנשי הרוח". ה כנהה אותי האבירה כי אני לעתים קרובות שאל יחשבו אפשר ללחוץ עלינו... את־ כמה ומכה כבאכריה הסיף אכתנו אשמים ובגללנו אין

הוסיפה על דרך הרמיזה: כותבים גם בעתונות חוץ". יודע מה חשאי שאני כותב זה, כשלום לא הגדרתי צב־ ך רוח — להיפך, טענתי ה־ נגד חלק כשרוה של גב' הם עושים רוח ומבותקים הבעשה; מעולם לא מ־ „הארץ" תוך שיבוש בהר דבי ואת בשלולי התעתנאי זמן רב לפני שהתדבק לי לוך של פרופסור. ל פנים, כאיב פעשה, ולא יה, היה עלי למחות נגד ביתוסה לי גבי מאיר וש־ לא כתבתי. הרצתי על כן עפרכת „ידיעות אחרונות", ושתי בכל היקר כי אי פעם כאנהנו — ישראל או מכ־ — אשמים בהעדר שלום וכו'. לעתים קרובות — בישראל זה — כתבתי כי האשמה ה נופלת על מדינות ערב. להתפלש עם קיובצו ה־

„ידיעות אחרונות" ההלי־ ח את מכתבי לראש הממ־ שהיא הגיב עליו. כשיתון הממשלה לא הגיבה למכת־ הכחישה את האמור בו, לא גד כה. האמת היא כי אין ב־ הרי להאשמתה של גב' מאיר, שהשמיעה ראש הממשלה חריפה נגדי, ביקשתיה ל־ בטס את דבריה או לחזור בה מהם. לשווא.

עתה, כשהיא מייחסת לי הטחת אשמה־שוא בישראל גם בעתונות חוץ, לא נותר לי אלא לחזור על בקשתי הישנה. יתר על כן, ראש הממשלה יכולה להורות למשרד ה־ חוץ להפסיק את הפצת מאמרי ותר־ גומם לשפות שונות, ובכך לצמצם את הפצת דבריי.

✶

אך לא את עלבון האשמה באתי לתבוע. כי כבעבר אחרים, צריך לצפות לכך שיהיה בבחינה בטרה לאחרים. הענין הוא בכך כי הס־ אלה ישי אשם בהעדר שלום — התשובה כל כך לגבי מאיר — אי־ נה כלל בעלת חשיבות בישראל.

רוב רובם של הישראלים — ל־ הוציא מיעוט אפסי בכוחו ובמשקלו — יודע כי ישראל חפצה תמיד להיות בשלום עם שכניה וכי הס־ כמנו בזמנו לגבולות המפלגתיים של תוכנית החלוקה רק משום שבה שם חפצנו בשלום. יתר על כן, מכל בחינה של בדק היסטורי ומכל בחי־ נה של השוואת זכויותינו לזכויות הערבים, גבורה ישראל על מדינות ערב.

אך מדינת ישראל אינה עומדת למשפט ואינה שופטה הביצועה ב־ פני בית דין גבוה לצדק. היא עומ־ דת במאבק מדיני וצבאי קשה נגד תפלוגת אדירה של כוח וממון. ב־ מאבק זה ממלאים אינטרסים מדי־ ניים תפקיד ראשון במעלה, אך גם לצדקתנו — ולדעת קהל אוהדת ב־ עולם — יש תפקיד חשוב במשחק. הצרה היא כי בתקופת שכרון הכוח המדומה, המעלימה ממשלת ישראל לעתים קרובות, הן מגבולות כוחנו הן מהצורך לשכנע את דעת הקהל בארצות החופשיות בצדקתנו.

מדיניות זו נוהלה בלא לשים לב למשקלנו האמיתי, ותוך התעלמות מזכויותיהם, רגשותיהם וכוחם של גורמים אחרים. „הגויים בנהליהם" הכריזו שרים בישיבות הממשלה — וכאילו כדי לאשר את קביעתם ה־ שיטחית הרדודה, עשו הכל כדי ל־ בודד את ישראל בין העמים.

האמת היא כמובן מורכבת יותר. הראיה לכך היא כי למרות ההצה־ רות התמירות שיצאו מפיו של שר הביטחון — שהוצגו בידי סוכנויות התעמולה והאירגוני התבלה הערביים — למרות משטר „התריגים", למרות ריסוס שדות עקרבה מהאוויר, למ־ רות איקרית וברעם, למרות הכל — עדיין יש תמיכה חזקה בישראל בכל מקום בו קיים משטר חופשי ודמו־ קראטי.

אך לא רק בבחינת דעת הקהל העולמית טעתה ממשלתה של גב' מאיר. טעותה העיקרית היתה בכך שפעלה מתוך עמדת כוח שלא עמד לרשותה. אביא דוגמה אחת: אלה מאתנו שתבעו כי ישראל תהיה גמי־ שה יותר בתנאיה להסדר חלקי לפ־ ני 3 שנים, עשו זאת לא מנימוקים של „צדק", אלא מנימוקים של מדי־ ניות. הם סברו כי הסדר כזה ישרת את טובתה של ישראל. התנאים שהציבה גב' מאיר להסדר החלקי, כאשר הענין עלה לראשונה, היו בלתי מציאותיים וביטלו למעשה את האפשרות — לא הביטחון — שה־ סדר יתקבל על דעת מצרים.

עתה אנו מוכנים לקבל הסדר זה בלא אותן פורמולות עיקשות עליהן עמדה הממשלה, בימים בהם יכולנו להתמקח מתוך עמדת כוח. כל זה אינו קשור לשאלת האשמה, הצדק, החסד, והצדקות, הטובים והרעים. זה קשור למדיניות, לראייה דינא־ מית של הסיכסוך בינינו לבין הער־ בים, למבט לטווח רחוק.

✶

לאמונתה העמוקה של גב' מאיר בצדקתנו — צדקת הטובים נגד ה־ רעים — ולכוחה הפיזי והנפשי, יש יתרון עצום בעתות מצוקה, כאשר המבחן הוא באמת פשוט. במצבים כאלה, מצבי לבן־שחור, עומד לה כוחה זה גם כשאחרים כושלים. ב־ מלחמת יום הכיפורים עמדה כסלע איתן, וזאת בימים בהם כל מיני אנ־ שים המסמלים את הגבריות הישר־ אלית הקשוחה, התמוטטו וקרסו תחת חיהם.

אם נכונה השמועה האומרת כי ב־ קרוב יחלקו אות הצטיינות לאישים בעמדת שלא התמוטטו בימי המלח־ מה האחרונה, מגיע „אות אי־התמו־ טטות" בראש ובראשונה לגב' מאיר. אך לא כל המצבים הם בבחינת שחור־לבן, ולא תמיד אפשר להס־ תפק בהכרת צדקתנו. אין אנו אנ־ גים, אך בשל מצבנו הקשה אין די בכך. עלינו להיות, בנוסף לכך, כפר־ קטים, זהירים ונבונים.

הבהלה לנת"ד

מאת פרופ' יוסף גרוס

כל אימת שמתקרב מועד הבחירות לכנסת, מביא עמו קול משק הבחירות, את שמועות הפיחות ורבים רצים להבטיח כספם ע"י החלפת הלירות שברשותם לדולרים, ע"י רכישת דולרים נתי"ד, באמצעותם ניתן לרכוש ניירות ערך. שער הנתי"ד, שבמשך השנים האחרונות היה קרוב לשער הרשמי של הדולר וכמעט שלא נסחר, קפץ בשיעורים ברשימים בחודש דצמבר, כאשר הביקוש הנצים של למעלה ממליון דולר בשיא הבחירות, גרם לעליה הזהה ביותר בתולדות המסחר בנתי"ד בישראל.

תקנות הפיקוח על מטבע חוץ אינן מאפשרות לתושבי ישראל לרכוש דולרים באורח חופשי, עקב היסטוריה מורכבת שמקורה ברכישת ניירות ערך זרים ע"י בעלי חשבון המ"מ (מקבלי פיצויים מגרמניה), רוכש תושב ישראלי אחד מתושב ישראלי אחר, בעל חשבון כמ"מ, את ניירות הערך הזרים שברשותו של בעל החשבון תמורת לירות, וכתוצאה מכך הוא הופך להיות באורח תיאורטי בעל ניירות ערך זרים („ניירות־תמורת־דולרים").

*

התמורה ממכירת ניירות הערך הזרים מועברת לחשבון נתי"ד בשיעור מוגבל. התושב הישראלי רשאי להחזיק בחשבון נתי"ד שמקורו — מכירת ניירות ערך זרים שנרכשו כאמור לעיל. אין היתר להעביר חשבון זה לתושב ישראלי אחר, אולם ניתן לרכוש בו שוב ניירות ערך זרים. ההיסטוריה של העיסקות בנתי"ד כמעט ונשכחה, והבנקים מבצעים קניה או מכירה של דולר נתי"ד גם במישרין, לא תמיד באמצעות רכישות של ניירות ערך זרים.

אף כי רכישת הנתי"ד יש בה כדי להבטיח את הרוכש נגד עליית המחיר הרשמי של הדולר, הרי בתקופה שלאחר פיחות יהיה שער הנתי"ד זהה למחיר הדולר הרשמי שכן הציבור לא יחפוץ עוד להחזיק בנתי"ד. הבנק אינו משלם ריבית בחשבון זה; מחיר אגרות החוב הצמודים לדולר יורד בדרך כלל לאחר הפיחות והתשואה המתקבלת על השקעה באג"ח צמודות דולר קטנה בהרבה מהתשואה של אג"ח צמודות מדד או השקעות אלטרנטיביות אחרות.

דומה כי בעת הריצה לדולר נתי"ד, אין ציבור המשקיעים בוחן תמיד את ההשלכות הקשורות במימוש הנתי"ד לאחר פיחות, או לאחר הפיליה במחירו בתקופת השמועות בדבר פיחות. יש, איפוא, לשקול את כדאיות הרכישה לאור גורמים נוספים.

* השוואות סטטיסטיות מדויקות לפיהן בטווח ארוך עולה התשואה על ניירות ערך צמודי מדד על פני ניירות ערך צמודי דולר.

* רכישת הנתי"ד בפרמיה גבוהה מפחיתה את הפרשי הפיחות שיגיעו לידי הרוכש, שכן שילם כבר עבור רכישה זו מחיר הגבוה מהשער הרשמי.

* על מנת לקבל ריבית ורכבים בעלי חשבון נתי"ד אג"ח סחירות במטבע זר אשר הריבית נטו בגינן גבוהה (כ־5%). לקראת הפיחות נזרקים אג"ח אלה לשוק ככלי שאין ספק בו, המחיר עלול ליפול בכ־10%. המשקיע יוצא נזוק. אולם המשקיע אשר ער למפולה זכון, מצדיך להחזיק כספו בנתי"ד שאינו מושקע באגרות חוב ומוכן לוותר על הריבית השוטפת הגבוהה.

במערכת שיקולים זו לא הובא בחשבון גורם המס על ההפרשים. במידה וההפרשים אלה חייבים במס, הרי שהם מפחיתים את ההכנסה כדי מחציתה, שכן כיום החיוב במס רווח הון הוא 40% בצירוף 7% מלווה בטחון וכן מלווה מלחמה (בשיעורים שבין 4% ל־6%).

רווחי הון ממכירת מניות בבורסה בת"א פטורים ממס זאת בתוקף צו שר האוצר מ־1965. רווחי הון ממכירת אגרות חוב הנסחרות בבורסה לני"ע בתל אביב אף הם פטורים ממס רווחי הון (סע' 97 לפקי מס הכנסה). ריווח הון ממכירת הנתי"ד אינו פטור במסגרת זו, אלא אם ירכשו בחשבון זה אגרות חוב הנסחרות במטבע זר בבורסה לניירות ערך בתל אביב. האילו אם ירכשו בחשבון זה מניות או אג"ח בבורסות זרות, שאינן מושפעות מהפיחות בישראל, הרי שהרווח בגינן יהיה חייב ללא כל ספק במס רווחי הון מלא.

אולם גם במקרה בו משמש חשבון הנתי"ד לרכישת אג"ח נסחרות בבורסה בת"א, במגמה להבטיח פטור ממס רווחי הון, ניתן אולי לטעון כי יש להפריד בין עיסקת רכישת הנתי"ד ומכירתו לבין עיסקת רכישת אג"ח ומכירתם. עיסקת איגרות החוב אכן תהיה פטורה ממס (אם כי בגינה אין כל רווח) אולם רכישת הנתי"ד ומכירתו מהווים רכישה ומכירה של זכות זו ברת־חיוב במס רווחי הון. אף כי סכנה זו מרוחקה לכת, אין להוציאה מגדר האפשרות.

*

במכתבה של נציבות מס הכנסה לאיגוד הבנקים מיום 29 באפריל 1970, המתייחס להכנסות הנובעות מקנית ומכירת נתי"ד, סוכמו דרכי קביעת מחירי הקניה המכירה של הנתי"ד לצורך קביעת מס רווחי הון. אמור מכאן כי הנציבות סברה כי רווחי הנתי"ד חייבים במס רווחי הון והשאלות השונות שהועלו לדיון היו רק כיצד לקבוע את ההפרשים (שער חליפין רשמי, מחירו בבורסה וכד').

אולם נראה כי גם במערכת סבוכה זו ניתן להפחית את סכנת חיוב המס בדרכים שונות בין ע"י עשיית שימושים אחרים בחשבון נתי"ד, המותרים על פי הוראות הפיקוח ובין ע"י בצוע עיסקאות הקנייה והמכירה של ניירות ערך זרים, באמצעות סוגי ניירות ערך הפטורים ממס רווחי הון. על כל פנים, ברור שהמשקיע חייב ליתן דעתו על השלכות המיסוי של השקעה זו, ובמידה לא פחותה חייבים גם הבנקים ומוכרי ניירות הערך ליתן דעתם על אופן ביצוע השקעות לקוחותיהם.

השייך הגיע לכנסת

מאת מרדכי ארציאלי

לראשונה בתולדות מדינת ישראל יהיה בדווי חבר בכנסת. חמד חליל סאלם אבו־רביע, בן ה־44, מודע לאחריות הגדולה המוטלת עליו. השייך הלובש תמיד גלימה בדווית המכונה עבאיה, ולראשו כפיה לבנה ועקאל שחור דק, היה תמיד צנוע, ואין בתפקידו החדש דבר העלול לשנות את אורח חייו. הוא איש שיחה נעים והדם שבע מיכתו מפיו מלה או בדיחה נאה, תמיד רגוע.

השייך נולד באוהל בדווי ליד תל־אל־מלח, הממוקם בין ערד לדימונה. הוא סיים את בית הספר לבנים בבאר שבע, שהיה מיועד בימי המנדט לילדי השייכים והנכבדים אמידים בלבד. פעם, כאשר חלפה מכוניתו ליד הבניין הגדול המשמש כיום כבית החייל, נזכר: באותם ימים היו מקלות ושוטים ציוד של המורים. את השכלתו התיכונית רכש בבית ספר תיכון בחברון, אך לצערו לא הספיק לסיימו.

במלאת לו 18 שנים נבחר לשמש כראש שבט אבו־רביע — אחד הגדולי שבטי הבדווים בנגב. לא רבים הופתעו כאשר צעיר רך בשנים התמנה לתפקיד רם זה. משפחת אבו־רביע, שחמד נמנה על נכבדיה, נודעת מזה דורות, וגם כיום לאחת המשפחות המכובדות של בדווי הנגב.

נתמזל לו מזלו לגדול בצילם של שנים שהטביעו עליו את חותמם. האחד, אחיו הבכור, חאג' סאלמן חליל אבו־רביע, כי שהיה ראש השבט ונפטר ב־1946. החאג' היה מחשובי השייכים ובהוגיה, וידידו האישי של מזכיר ממשלת המנדט מר שאו. השני, הממשיך גם כיום ללוות את השייך בעצה ובחוות דעת, הוא דודו, אחי אביו, הזקן סאלם אבו־רביע, כבן 60. חמד היה צעיר כשמת עליו אביו, אשר נחשב כראש הראשון בין שלושת שבטי הדולם, שעליהם נמנה שבט אבו־רביע.

סירב לפרס

משפחת אבו־רביע ידועה כמאוחדת למופת. היא עתירת נכסים. ברשותה עשרות אלפי ראשי צאן, טרקטורים, מכונות חקלאיות ומשאיות. היא מעבדת שטחי קרקע גדולים עליהם גדלים בעיקר חיטה ושעורה. המשפחה היא מחלוצות הקידמה בקרב בדווי הנגב. התנה השכלה למירב בניה. אחד מבני השבט הוא ד"ר יונס אבו־רביע, אחיינו של השייך, הרופא הבדווי הראשון בישראל. באוניברסיטת בן גוריון בנגב ובטכניון, ניתן למצוא לא מעט סטודנטים מבני השבט.

אחת התופעות האופייניות למשפחה — והיא נדירה בקרב הבדווים — היא שכל הגברים בבית אב זה, פרט לאחד, נשאו להם אשה אחת בלבד. חוק האיסלאם מתיר לכל גבר לשאת עד ארבע נשים, ובדווים בעלי יכולת כספית קטנה בהרבה מזו של משפחת אבו רביע, מקיימים זאת הלכה למעשה.

ראשי השבט ובניו נחלצו תמיד לסייע לאחרים, והיו לויאליים לשלטון. בראשית 1959 הציל חליל סלמן, בן אחיו של השייך, שלושה יהודים שמכוניתם נסחפה בוואדי.

השייך אבו רביע

סיפור ההצלה פורסם אז ב„הארץ" הגיע לידיעת הנהלת מ.ד.א., אשר החליטה לתת לו פרס כספי על התנהגות למופת. חליל סירב לקבל את הפרס באמרו: על הצלת חיי אדם אין מקבלים כספים.

כיום ניתן לספר על כמה פרשיות נעלמות, שהיו קשורות במשפחת אבו רביע. בראשית שנות ה־50 התבקש השייך לסייע באיתור עודד וגמייסטר ושושנה הר־ציון (אחותו של מאיר הר־ציון), שעקבותיהם נעלמו מעבר לגבול. אחת הקבוצות ששיגר השייך איתרה שבט בדווי באזור שבין הר חברון והנגב, והוא סופר לה על שני צעירים (רק לאחר מותם התברר לרוצחים כי היתה זו נערה) שסירבו להכנע, ניהלו קרב עז עד שאזלה התחמושת ונפלו בקרב. הרוצחים סיפרו לחוליה ששיגר השייך, כי השנים נקברו מתחת לגל אבנים. השליחים הגיעו באותו לילה לגל האבנים, הוציאו חלקי לבוש, אשר זוהו לאחר מכן כבגדיהם של הצעירים. כעבור שבוע הובאו הגוויות לקבר ישראל.

בימי פעולות הפדאיון שלפני מבצע קדש, גילו אנשי השבט מוקש שהוטמן ליד ברכת מים באזור, ומטעני חבלה שהוטמנו מתחת למעבירי מים בכביש באר־שבע—ערד. הודות למידע שסיפקו לא נגרם כל נזק. עשרות אנשי השבט השתתפו פעמים בסריקות נרחבות אחרי שרידי שני מטוסים שלנו באזור שבין דימונה—ערד—ים־המלח. הם הצליחו למצוא את שרידי הטייסים שהובאו לקבר ישראל. גם בגילוי רוצחה של החיילת רעיה גולן סייע השבט, וטרם הגיע הזמן לספר על פרשיות נוספות.

הרחבת החינוך

בשנים האחרונות התבלט שייך חמד בהעמקת הרחבת החינוך בשבטו. הודות למאמציו הפך בית־הספר בכסיפה לבית־ספר על־יסודי — הראשון, ובינתיים היחידי, בקרב שבטי הבדווים בנגב. יחד עם ידידו שייך עודה אבו מועמר, ראש שבטי העזאזמה בנגב, חבריו לרשימת הבדווים לכנסת, עשה רבות להתנדבותם של צעירי הבדווים לכוחות הביטחון. אין זה סוד כיום, שמאות מבני הבדווים משרתים בצה"ל כמתנדבים. לא מעט מהם נפלו ונפצעו במלחמות. אלופי פיקוד הדרום של צה"ל בעשור האחרון מעידים על תרומתם החשובה של צעירי הבדווים במערכות צה"ל.

שייך חמד בא על העובדה שבין 17,400 הקולות שניתנו לרשימת הבדווים, ניתנו 3500 קולות בקלפיות של יהודים. מאז קום המדינה, אומר השייך, הצביעו הבדווים למען הרשימות הערביות שהיו קשורות למפלגת השלטון. אולם פעילותם של ראשי הרשימות באה לביטוי רק בימי בחירות. „כיום אני רואה את עצמי יחד עם חברי וידידי עודה אבו־מועמר וחברי ברשימה מצפון הארץ כפה וכשליח של הבדווים".

בכנסת פעל ליצירת מקורות תעסוקה לבדווים בהתחשב בעובדה שחל שינוי מהותי בדרך החיים וההתיישבות בקרבם. הוא ביקש לפתור בעיות יסודיות המטרידות את הבדווים בנגב, כמו הרחבת החינוך העיוני והמקצועי, ושילוב הבדווים בכלכלת המדינה ובחייה החברתיים. הוא מציין שחלק נכבד מהפעילים למען רשימת הבדווים היו הצעירים — דור המשכילים שצמח בשבטי הבדווים, אשר ראו בו ובשייך עודה אבו מועמר, חוליות מאמנות בין שני הדורות — דור המדבר ודור המשכילים.

לאחרונה בנה בית אבן גדול ומרווח אליו יוכנס בקרוב טלפון, אשר יעלה לאוצר המדינה למעלה מ־100 אלף ל"י. אולם את אורחיו מבני השבטים, שבאו בהמוניהם לברכו לרגל היבחרו לכנסת, קיבל באוהל באמרו, כי זהו הבית האמיתי של הבדווים שכבר אינם צעירים.

אחד הפרשים ורוכבי הגמלים הטובים בנגב יגיע לכנסת במכוניתו הפרטית ואחד הצלפים המעולים בנגב, המבצע בקופסת שימורים ממרחק של 200 מטרים, לא יוכל לצלוף בקולו השלו את אלה שינסו למנוע את השתלבותם של הבדווים בחיי המדינה, שהם רואים עצמם, ובצדק, חלק בלתי נפרד ממנה.

זהקרה — בין מוסקבה לוואשינגטון

התמונה מתוך „אלך כמו סוס משוגע", סרטו של פרננדו אראבל. בחלקה התחתון — רפרודוקציה של הציור הנודע מהאסכולה של פונטאנבלו, ובחלקה העליון — אראבאל באמצע בחברת[illegible]

שיכרות והוללות במילטשת היהלומים

מוסקבה. מילטשת יהלומים במוסקבה היתה למקום הוללות ושיכרות — לדברי העתון „סוציאליסטיצ'סקיה אינדוסטריה".

באחד המקרים גמר פועל ללטש יהלום ששוויו כמה אלפי רובלים ומכרו תמורת בקבוק וודקה. הפועלים יכלו לבצע את כל המעשים האלה, משום שלרשותם היה מלאי גדול של יהלומים אשר לא נרשמו באשמת מנהל המפעל.

העתון כותב כי המשטרה החשאית גילתה את המעילות לאחר מעצרו של יהודי, אנטולי גולד, שבבואו לישראל ניסה להבריח כמות גדולה של יהלומים.

כ־20 אנשים נעצרו ונשפטו למאסר בין 6 ל־14 שנים. בין הנידונים גם מי שהיה מנהל התיאטרון המוסקבאי „סוברמניק" ב. היימוב, שהואשם בגריפת רווחים מיהלומים גנובים.

לקראת שלום באסיה

ואשינגטון. אסיה מתקרבת לשלום וליציבות יחסיים יותר מאי פעם מאז תום מלחמת העולם השניה. אם תימשך ההפשרה בין ואשינגטון ופאקינג, טובים הסיכויים שיתחילו לדעוך האיבה והסכסוכים שפילגו מדינות שכנות ביבשת זו.

יו.אס.ניוז אנד וורלד ריפורט — השבועון האמריקאי המהימן הקובע זאת, כותב כי היחסים המשופרים בין ארה"ב וסין העממית לא יביאו לנסיגה מהירה של העוצמה האמריקאית; אדרבא — פאקינג איננה באה בהביעה כי ואשינגטון תפנה את כוחותיה מיפאן, אוקינאווה, קוריאה הדרומית, תאילאנד או טאיוואן.

הגורם ה[illegible] הוא וייטנאם, שם רחוק מלהסתיים הסכסוך בין הצפון לדרום. אולם כמה מנהיגים באסיה אופטימיים ומקווים כי אפשר למנוע את ההתמודדות הנצחית בין האנוי וסייגון.

השבועון האמריקאי צופה כי סין העממית וברית־המ' ימשיכו לנהל מלחמה מדינית בדרג רם, אבל סכנת הסכסוך הגרעיני בתמעטת והולכת.

אשר להודו, מצביעים עליה כעל המדינה היחידה באסיה הרואה את רוסיה כבת בריתה וכתומכת החזקה ביותר בה. אולם כמה הודים רואים מצב זה כבתפשל והרה־סכנות. „הודו אינה בת ברית של רוסיה ולא חתמה אתה על הסכמים צבאיים סודיים", אמר פקיד רשות הודי.

טלוויזיה של מלל

טלוויזיה
מאת הדה בושס

לאחר הבחירות והאיסורים שהוטלו עליה התפנתה הטלוויזיה לעסוק באינטנסיביות בבעיות השעה. אבל התוכניות המרכזיות שלה, הן בעיקרן מילוליות ונושאות במהותן אופי של תוכניות רדיו, ואין בהן אפילו נסיון קל שבקלים לניצול מיטבי של נתוני המדיום. אני מתכוונת לתוכניות יוקרה שבועיות כמו „מה נשמע"; „מה עכשו — שאלות שלאחר המלחמה"; ו„מוקד".

אפשר היה להבין אילו תכניות אלה היו מהוות חלק ממסל בתמונה טלוויזיונית כללית, אבל הן מהוות עיקר ומתמצאות בכך הן את מטרתה והן את ייעודה של הטלוויזיה. מה גם שיותר משהן תושפות דעות והלכי־רוח, הן חושפות אנשים, יוצרות אצל הצופים יחס אישי כלפי המשתתפים ובהתאם לכך, שיפוט המבוסס על סימפאטיות ואנטיפאטיות.

בחירתם של מנחים בתוכניות טלוויזיה גם היא בעייתית, ושוב — בגלל החשיפה המתמדת לה נתונים אלה המופיעים על המסך הקטן. ב„מה נשמע" משתלט רם עברון על התוכנית, ומנסה להפוך ל„כוכב" בזכות עצמו. אולם כשם שהצליח ברדיו בתוכניות „הלילה" שלו, בטלוויזיה הוא „עובר" כאינטלקטואל ישראלי מצוי שהתשובות לשאלות שהוא שואל כאילו ברורות לו מראש. אבור הוא המדיום, והושף העמדות־פנים מלאכותיות שלא במקומן. כך אנו עדים לסצינה מעושה ומגוחכת, שבה שמר עברון כמו קורא הישר מספרו החדש של סולז'ניצין בעברית צחה, ועוד מפלפל בדפיו, כשאנו כולנו יודעים שהשפה הרוסית אינה נהירה לו, ומוטב היה לקרוא את הדברים המתורגמים ישר מן הנייר.

יש לי גם הסתייגויות קשות מן התפאורה המשמשת כרקע ל„מה נשמע".

לסאורה מאמנים יהיו אנשים אביני־טעם הנפש; אבל הללו מסבים בחדר מפואר במיטב מסורת הטעם הזעיר־בורגני ישראלי; חדר עמוס לעייפה בחפצים ובאלמנטים ריהוטיים מכוערים ומרתיעים של מי שהוא נטול חוש אסתטי אלמנטרי. דומה שהתמונה שעל הקיר נרכשה באחת מתגויות האמנות בחנה המרכזית. בשאלת השאלה האם חוש והבנה אסתטיים אינם חלק של תרבות, מה גם שתרבות הדיבור המוצאת ביטוי ב„מה נשמע" מוטלת לעתים קרובות בספק.

ביום ראשון בערב אירח רם עברון סופרים (יהושע ויגודסקי, עמוס עוז, משה דור, ויורם קניוק), שדנו בספרות מגוייסת או ליתר דיוק בספרות של משרבות. איני מתייחסת לדברים שנאמרו אלא לאורח ולצורת הביטוי.

כדי שדעות ורעיונות „יעברו" את המסך הקטן, חייבים הדברים הנאמרים להיות חד־משמעיים, מדוייקים בהירים, ומנוסחים ברהיטות. הטלוויזיה אינה עמידה בניסוחים ערטילאיים ומפותלים ואינה סובלת ניואנסים דקים ותצאי־צבעים, שכן אז מגיעים הדברים אל הצופים כפטפוטים חסרי טהר. ב„מה נשמע" קיבלה תופעה זו משנה תוקף. לעומת הסופר עמוס עוז, שהצטיין ביכולת ובכושר ביטוי, כמחסיא יורם קניוק את מטרתו בכך שהוא מדבר „ספרותי" ואז דומה כי הוא אומר דברים והיפוכם. קניוק הוכראה באולת היד שלו התנבל על שאין הוא מחונן בכושר ביטוי כמו זה של עמוס עוז, ודבריו אינם בהירים, ולכן אולי לא הובנו כראוי.

כושר ביטוי מעולה, הפגין הפרופסור שמעון שמיר ב„מה עכשו" (יום ב'); דיון בו הופיעו ארבעה מרואיינים (הפרופסורים שמיר, הרכבי ומעוז וד"ר מתי פלד), פרופסור שמיר מעמיד דברים על דיוקם באורח חד־משמעי ברור חד ואלגנטי. הוא ניחן באישיות טלוויזיונית מבעית ומשכנעת, וזה עניין לא כבר־טל.

אלי איל, בניגוד לרם עברון, הוא מנחה ניטראלי בעל אישיות נעימה, אבל חיוורת ולא־מודגשת. גם כשהוא מנסה להיות פרובוקטיבי, בנוסח הציטוטים מבאמרים של רי הנחה, הוא אינו אפקטיבי ; וד הכרזותיו מתהלכים עליו לם לכוחו ייאבד עוזא בדרך בקיא בנושא והנחייתו היא אין גבסית וסבירה.

גם כאן יש לי הסתייגויות מ רון האכסאה של המראיינים ? ניה. בהזילתה, על רקע של : מים מיובבי הדכות, הובאו הם רטים של המשתתפים. ואכן אנ היו מסבירים לנו באורח חד־מש ביותר „שכך מתבוננים המוד הישראלים על העולם הערבי", נו עלולים לחשוד כאלה תמונה של כאלה שהכשכרה מתפשת ריהב. אם החליכה הטלוויזיה מאיתנו תוכניות ויזואליות ולה במלל בלבד, מוטב מלל ללא צאות והפאורה הכרזה־טעם. אי שאלה בעינה עומדת — האם רואה הטלוויזיה את ייעודה כמושך לעייף אותנו במלל ו פוסק ולוותר להלוליך על ה היסודיים והבסיסיים ?

ההסתדרות לעזרת המגויים ומשפחתו!

מצב החירום נמשך, רבבות מעובדי ישראל עדיין מגוייסים. משפחות רבות בארץ נזקקות להדרכה, עזרה והגנה על זכויותיהן. ההסתדרות הכללית על כל שלוחותיה, מתייצבת לעזרת משפחות המגוייסים ותפעיל את כל מוסדותיה, על מנת להקל ולעזור למשפחות ולשמור על הזיקה שבין העובד המגוייס למקום עבודתו. הועדה המרכזית הקימה מטה ארצי לשעת חירום. מטה זה, יכוון ויפעיל את כלל הפעולות אשר יתבצעו באמצעות מוסדות ההסתדרות ושלוחותיה, כדלקמן:

מועצות הפועלים

בכל מועצת פועלים, הופעל מטה מקומי לשעת חירום. במטה זה אפשר לקבל סיוע והדרכה בכל בעיה הקשורה במגוייס ומשפחתו. במידת האפשר ינתן גם ייעוץ משפטי. בנושאים שאינם קשורים להסתדרות ומוסדותיה, תינתן הכוונה לכתובת המתאימה.

ועדי עובדים

בכל מקום עבודה תוקם ועדה מיוחדת בתיאום עם ההנהלה, לטיפול בבעיות העובדים המגוייסים. הועדות יסייעו למגוייס ומשפחתו ויבטיחו את זכויותיהם הן בשכר והן ברציפות התנאים הסוציאליים.

מועצת הפועלות וארגון אמהות עובדות

מועצת הפועלות וסניפי ארגון אמהות עובדות ליד מועצות הפועלים, התארגנו לסייע למשפחות המגוייסים ולהעניק ייעוץ משפטי למשפחות שנפגעו במלחמה. לשכות הייעוץ המשפטי האזוריות, פועלות בירושלים, תל־אביב וחיפה. הסניפים מטפלים, בין היתר, בקבלת ילדי משפחות שכולות למעונות־ילדים, הסעת משפחות פצועים לבתי חולים ועזרה בבית לנשים ואמהות עובדות.

קרנות הביטוח והפנסיה

קרנות הביטוח ההסתדרותיות נערכו לביצוע התשלומים למשפחות חללי מלחמת יום הכיפורים, שהיו מבוטחים בקרנות. סכומי התשלומים הם בהתאם לתקנון של כל קרן ובשינויים ותוספות שהוכנסו בעקבות המלחמה.
מועצות הפועלים ידריכו את הפונים אליהם כיצד לממש זכויותיהם.

קופת חולים

בנוסף לעזרה המוגשת לחיילים פצועים בכל מרפאות ובתי החולים של קופת חולים ברחבי הארץ, יהנו משפחות המגוייסים מהקלות בקבלת שירות רפואי ואישפוז.

"משען"

משפחות המגוייסים יכולות לקבל הלוואות לצרכים חיוניים דחופים, בכל סניפי „משען" ברחבי הארץ. מרכז „משען" הורה לסניפים להקל ולזרז התהליך במקרים מיוחדים.

"מציב"

תשלום מענקי אבל, המקובלים ב„מציב", חלים גם על משפחות שכולות אשר יקיריהן נפלו במלחמת יום הכיפורים. המענק יועבר למשפחה השכולה, באמצעות מועצת הפועלים וסניפי „משען".

ביטוח אבטלה

עובדים מובטלים ששירות התעסוקה לא מצא להם עבודה מתאימה, זכאים לקבל דמי־אבטלה. שיעורי דמי האבטלה, נעים בין 40% עד 80% משכרו הממוצע של העובד המובטל.
ועדות החירום, ליד מועצות הפועלים, יפנו מובטלים אלה לרישום בשירות התעסוקה על מנת להבטיח רציפות זכויותיהם וקבלת דמי האבטלה.

מילגות לסטודנטים

ההסתדרות תגדיל השנה את מספר המילגות המוענקות לסטודנטים חברי ההסתדרות.
המילגה שתינתן לסטודנטים (גם אלה הלומדים מקצועות ההנדסאות והטכנאות), אשר שירתו בצה"ל מאז פרוץ מלחמת יום הכיפורים, תינתן כמענק.
הסטודנטים אשר קיבלו מילגות בשנים קודמות כהלוואה, יוכלו לדחות את התשלומים שנתחייבו בהם לשנה הנוכחית. בקשות למילגות ולדחיית תשלום יש להגיש באמצעות מועצות הפועלים.

לרשות פעולות אלה, עומדות כל מועצות הפועלים בארץ.

כלכלה ועסקים

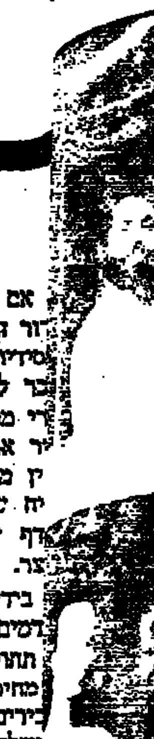

זנב החתול

אם משקפת הערכתם של „חוגי האוצר" כפי שהוא מתפרסמת ור זה את דעת הגורמים הקובעים, ונושאים כמו מחירי הדלק, סידיות ומס ערך־מוסף לא יוכרעו אלא כשתתבהר מדיניות בר לשנה זו, כי אז עשו אותם חוגים שירות דוב לענייננו. י מסקנתם של היה משל ואברהמוביץ תהיה שאין כל טעם יר את מדיניות השכר לשנה זו בטרם יודעו כוונות האוצר ין מחירי הדלק, הסובסידיות ומס ערך מוסף. אין כל סיבה יה שאנשי האיגוד המקצועי ישמחו למלא את תפקיד הזנב דף על־ידי החתול יותר משישמחו למלא תפקיד זה אנשי צר.

בידי שני הצדדים אמצעי התשה: אפשר לכתוב דיונים דמים על מדיניות השכר — ואפשר להאריך באופן אוטומטי תחולת התקציב מעבר לשנת הכספים ולדחות קבלת החלטות מחירים, תמיכות ומסים. בשנים כתיקונן עלולה סבלנותם של בירים לפקוע ראשונה. השנה, כך נראה, לא עומד לרשות שלה הזמן הנדרש. כל יום העובר ללא הפעלה של מדיניות לית־פיסקאלית כתוצאת לצרכי המצב עולה במחיר יקר.

הדרך הסבירה הפתוחה בפני הממשלה היא לפעול בתחום גור על יסוד ההנחה שהסכמי העבודה יוארכו בשנה אחת שינוי מהותי: לנסות ולהשביע את אנשי ההסתדרות להתאים צעם להנחה זו; ולהקמה בידיה — באופן מוצהר — אמצעי ניות נוספים, כעתודת למקרה שהנחה זו תופרך.

חוגים באוצר

ההחלטות תלויות בהסכמי השכר

מאת כתב „הארץ" לענייני כלכלה

שיעור עליית מחירי הדלק, היקף ביטול הסובסידיות, מס ערך מוסף ושאר החלטות תקציביות — כל אלה כרוכים במידה רבה בהסכמים על השכר — אמרו חוגים במשרד האוצר בירושלים. מכל הטעמים האלו עדיין נמצא גם הדיון על התקציב הבא בשלב ההחלטי ביותר.

(ראה מאמר מערכת בעמוד זה)

בינתיים אין עוד דיון ממשי על מדיניות המסים, הדיון על ביטול הסובסידיות עודנו רחוק. כאמור מסיים; גם ההחלטה על העלאת מחירי הדלק לא תיפול תוך השבועות הקרובים — אמרו אותם החוגים.

עוד צוין, כי הדיונים על מדיניות השכר לא החלו כלל. לעומת זאת יש להניח כי לאחר פירסום הנתונים על מדד המחירים לצרכן בדצמבר, ב־15 לחודש זה, כלומר כאשר אפשר יהיה לחשב את גובה תוספת יוקר, יחלו הדיונים בנושא זה בין המעסיקים, ההסתדרות והאוצר.

„בדיונים אלו יתעורר ויכוח פה ושם, על דרך המיסוי" אמרו אותם החוגים. המדובר בהקפאת התחיקות הנובעות בעליית מחירי מוצרי היבוא, כולל דלק והמסים עקיפים שהוטלו למימון המלחמה.

בשוק ההון והכספים

מאת מרדכי צבי

פעילות קיה הנגולה אתמול בשוק אגרות החוב והמחזור הוזכי הסתכם ב־10.7 מיליון ל"י. המסחר התנהל במגמות מעורבות: כרבית הסדרות השכות (שמועד פדיונן קרוב) נסחרו בירידה, בעוד שהסדרות הרחוקות יותר נסחרו בעליה.

היתה זו תגובה מובהקת לידיעות על כוונת האוצר להפסיק הנפקת מלווה צמודים למדד. אלה שקיבלו ידיעות אלו בבוסטון עשו לעצמם חשבון כעין זה: אם אכן תופסק הנפקה ניירות ערך צמודים למדד, אזי יש לעבור לסדרות שימצאו זמן רב יותר במחזור, כלומר אלו שהונפקו לפני זמן קצר בלבד. כך כאן גם הנטיה לעבור להנפקות במקור. כלומר אלו שהנפקות מכש בוסים אלה, כפי שצויין במדור זה אתמול שתי ההנפקות שהנפיק בנק ישראל בסך 85 מיליון ל"י נתקפו ביד הבכירה בתחילה כבר בשעה 10 בבקר. נראה כי בנק ישראל יבצע צעד השבוע (כנראה מחר) שתי סדרות נוספות בהיקף לזה של הנפקה כאתמול.

העסקות בצמודי מדד נחלקו כך: כלולות פתוח — 6 מיליון ל"י, קליטה 1.65 — 6.5% — 670 אלף ל"י, בטחון 68 — 485 אלף ל"י, בטחון 69 — 475 אלף ל"י.

הביקוש לדולרים, מוסיף להיות ער. בבורסה נרשם ביקוש בסך 150 אלף דולר. השער הגה"ד עלה באגורה אחת ל־4.85 ל"י, תוך מחזור בסך 175 אלף דולר. בשוק השחור נקשרו עסקות רבות בין הסוחרים לפי 5.20 ל"י ובמקרים אחדים בכמה אגורות יותר. אולם גם אתמול פיגר היצע הדולרים אחר הביקוש והסוחרים מוסרים על מחסור ניכר

הגובת מעורבת בצמודי מדד

בסחורות. שער המטבעות נשארו ל־רוב יציבים והמסחר בהם מצומצם. ההב נשאר על רמת השיא של 20,800 ל"י הק"ג, על אף ירידה מסויימת בבורסות בחו"ל. נראה כי גם במקרה זה השפעת המחיר אצלנו מהיצע מצומצם.

המניות בעליה

המניות הוסיפו גם אתמול לעלות אף כי רק חלק מהן משיפור ב־שעריהן. המחזור היומי הסתכם ב־645 אלף ל"י, בלטו במהלך המסחר:

★ אי.די.בי. רגי — עליה 2 נק' ל־157 המחזור 30,000 ל"י ע"נ.

★ בנק המזרחי — עליה 2.5 נק' ל־145 המחזור 21,500 ל"י ע"נ.

★ בטוח בל"ל — עליה 1.5 נק' ל־253 המחזור 21,500 ל"י ע"נ.

★ קרור וספנות — מניות שתי החברות נרשמו קונים בלבד. קרור 1 ל"י עלתה 11 נק', קרור 10 עלתה 8 נק' וספנות 8 נק'.

★ כבלים — עליה 3 נק' ל־173 המחזור 18,500 ל"י ע"נ.

★ נייר חדרה — עליה 4.5 נק' ל־288.5 המחזור 14,200 ל"י ע"נ.

★ השקעות בל"ל — עליה 3 נק' ל־185 המחזור 15,000 ל"י ע"נ.

הופסק המסחר במניות תע"ל

הנהלת הבורסה החליטה אתמול להפסיק את המסחר במניות חברת הלבידים תע"ל. העילה לכך שימשה הידיעה שפורסמה בעתונות על כוו־נת התוכנית לרכישת וכיון באפרי־קה לכריתת עצים, בה היתה אמורה להשתתף גם חברת תע"ל.

ידיעה זו הביאה לדרישה מצד הנהלת הבורסה שהנהלת תע"ל תגלה לבעלי מניותיה את המצב לאשורו. במכתב מיום 8 בינואר אל הנהלת הבורסה מודיע מנכ"ל תע"ל לציבור, מר אליהו סהרוב, כי אופי העיסקה וטיב הקשרים עם ארצות אפריקה מחייב לשון זהירה בפרסומים. מ־כאן הבקשה שלא לפרסם תוכנו ב־רבים, כמקובל בדרך כלל.

אולם אתמול נתקבל מכתב נוסף מבר סהרוב, בו הסיר התנגדותו ל־פרסום תוכן המכתב הראשון ועם פרסום שני המכתבים הוחלט על הפ־סקת המסחר במניות החברה.

מדד שערי המניות בבורסה התל־אביבית

100 = 31.3.67

	9.1.74	8.1.74
מדד כללי	244.53	241.94
בנקים וביטוח	207.44	206.43
חברות להשקעה	199.27	197.38
תעשיה	386.46	379.51
מסחר ושרותים	337.68	329.48
מקרקעין	198.13	197.36

סקר לשכת המסחר בת"א לפי „מדגם מקרי ובלתי־מייצג"

הפעילות הסיטונית בדצמבר עדיין נמוכה במידה ניכרת בהשוואה לערב המלחמה

מאת סופר „הארץ" לענייני כלכלה

היקף הפעילות הסיטונית בענפי המסחר העיקריים עלה בדצמבר 1973 בהשוואה לנובמבר, אך הוא עדיין נמוך מהמקובל ערב המלחמה — העלה סקר שערכה לשכת המסחר בין חברות בענפי יבוא ומסחר סיטוני.

הענף	ספטמבר	אוקטובר	נובמבר	דצמבר
מזון ותרופות	100	100	100	100
כלי בית ומטבח	100	25	35	65
ריהוט	100	15	25	40
עץ	100	10	15	35
רכב	100	40	65	85
חלפים לרכב	100	45	60	90
מוצרי חשמל	100	30	35	55
רכיבים לאלקטרוניקה	100	35	40	60
מתכות	100	50	60	70
ברזל ופחים	100	15	30	55

בסקר אין נתונים מספריים אלא רק מדדים, התנועה היא שמדד ה־פעילות בספטמבר היה 100.

(ראה טבלה בטור הקודם)

הסקר נערך על פי שאלונים שהו־עברו בין 189 חברות, בעיקר באיזור תל־אביב, לפי „מידגם מקרי ובלתי מייצג". לגבי כמה ענפים שבהם נע־רך הסקר אין ממצאים. הענפים הם: חמרי בנין, מכונות וציוד תעשייתי, טקסטיל, מוצרי צילום, כלי עבודה.

הסקר נערך במקורו לחודשים אוק־טובר—נובמבר, והיה מיועד לפרסום בחודש שעבר. לאחר שהפרסום נד־חה (מסיבת הבוגדות על ידי אנשי הלשכה כ„סכנתית"), החליט לצרכם בהבהירות לגבי חודש דצמבר.

חתה אספקת ירקות, עלו המחירים

ווקים סיטוניים לתוצרת הארץ

מאת לילי אילון

בוע פחתו כמויות הירקות ש־ לשוקי 4 הערים הגדולות ו־ ירים עלו. במשרד החקלאות כב־ את הירידה כמחסור עונתי, יחד עם זאת צויין כי מורגש גם רישומה של המלחמה. בגלל של המגדלים עובדו פחות ים, היבולים פחתו והמחירים

בניות עלו השבוע עד 2.50 ל"י בסיטונות ולצרכן עד 3.80 ל"י. לכרות שהוא ירק עונתי, הת־ עד 1.00 ל"י בסיטונות, ולצרכן 1.50 ל"י. בצרכניות ובשופרס־ יעו על מכירת גזר במחיר פר־ עד לפני ההיקרות; מספיקים ר בהחידים נמוכים יותר: בצר־ ב־1.18 ל"י לק"ג ובשופרס־ אג'. החצילים התייקרו ב־ כ"ו ל"י ל־ב ל"י לק"ג ב־ ות, ולצרכן עד 2.90 ל"י. קר־

מורגש רישום המלחמה בהיקף היבולים

שואים, שעועית ופלפל בהיר כמעט נעלמו מהשוק, בהיותם ירק לא עונ־תי ולכן גם יקר מאד. מחירים הגיעו עד ל־5 ל"י לק"ג ולכפלה מזה.

שוקי הפירות — ללא שינוי. אס־פקת הבננות אינה מלאה אך סדירה. מורגש מחסור באשכוליות ובתפוזי שמוטי והסיבה העיקרית לכך, כפי שמוסרים ממשרד החקלאות, היא ה־קושי להשיג רכב להובלה במחיר הרשמי. כאשר משלם הספק יותר בעד ההובלה, גם בשוק לא נשמר המחיר הרשמי לפרי הדר.

בשבוע שעבר

בשבוע שעבר פחתו כמויות היר־קות שסופקו לשווקים, ובעיקר ה־עגבניות. הצמצום נגרם בגלל שב־תון הבחירות והחגים המוסלמי וה־דרוזי בסופו של השבוע. סה"כ סו־פקו לשווקים הסיטוניים ב־4 הערים הגדולות 3017 טונות ירקות (בלי תפוחי"א ובצל יבש), לעומת 3609 ט' לפני שבוע. (אשתקד בתקופה מק־בילה היתה האספקה 2710 ט'). ב־תחילת השבוע היתה תנועה חלשה בשווקים ולכן לא שונו המחירים

לכרות הצמצום, אולם בהתקרב ה־שבת גבר הביקוש ועלו המחירים של כמה מינים — אך ברוב המק־רים היתה העליה נמוכה מזו שהיתה באותה תקופה אשתקד, בה היה מח־סור בירקות בגלל הקרה. בשווקים לא נותרו עודפים (בשבוע הקודם נשאר 117 ט') פרט ל־19 ט' הגב־רות מאיכות ירודה. עגבניות: אספקתן הצטמצמה ב־16% והס־תכמה ב־1256 ט', 41.6% מכ־לל הירקות (אשתקד היו 894 ט' ולפני שנתיים רק 650). כרביתן נמ־כרו בין 60 אג' לסוג א' רגיל ועד 1.50 ל"י בסקטור הפרטי. כמות קטנה של תוצרת מעולה ממשקי פיתחת רפיח השיגו עד 2 ל"י ה־ק"ג. מלפפונים: 182 ט' — השיגו מחיר טוב — בין 1.50—3.80 ל"י, הביקוש להם טוב בגלל כמויות גדו־לות שנרכשות על־ידי צה"ל. גזר: משלוחים סדירים ומחירים יורד ל־40—70 אג' לק"ג. כרוב: הכמויות צומצמו ל־230 ט' לעומת 315 ט' ב־שבוע הקודם. מחירו בתחילת השבוע היה 50 אג' ובסופו 40—70 אג'. חצילים: הכמות עלתה ל־235 ט' ובמחירים נרשמו תנודות חדות. ב־משך השבוע נמכרו בתחום מ־40—1.10 ל"י לק"ג לפי האיכות ו־בערב שבת קפצו המחירים ל־80—1.80 ל"י הק"ג. פלפל: כמותו צומצמה ב־38% והסתכמה ב־105 ט'. מחירו עלה ל־1.50—3.50 ל"י הק"ג. קישואים: הכמות הצטמצמה ל־58 ט' ומחירם נע בין 1.50—3.20 ל"י לפי הזן, הטיב ויום המכירה.

פירות

בשוקי הפירות היתה תנועה ערה בשבוע הנסקר בו היה חג הקרבן המוסלמי וסה"כ ערבים כעבר ל־קו הירוק קנו הרבה פירות — ביחוד בננות ותפוחים. מחירי הפירות נש־ארו בדרך כלל ללא שינוי. סה"כ סופקו 1416 ט' פירות (בלי הדרים). באותה תקופה אשתקד היתה הכמות גדולה יותר — בעיקר בבננות — והסתכמה ב־1804 טונות.

הדרים: באספקת הדרים היה צמ־צום בגלל ההובלה וסה"כ הובאו 1.000 טונות. הדרים בהשוואה ל־1230 ט' בשבוע הקודם ובהשוואה ל־1644 ט' בתקופה מקבילה אשת־קד. הצמצום בתפוזי שמוטי בולט מאד — השנה 337 ט' ואשתקד 773 טונות.

המחירים הבאים (סיטונאיים, באג' הק"ג) נרשמו לשוק תל־אביב:

ירקות: עגבניות 60—200, מלפפו־נים רגילים 250—380, ארוכים 150—280, גזר 30—75, כרוב 35—70, כרו־בית 60—120, קישואים 150—320, שעועית צהובה 250—300, חצילים 50—180.

פירות: תפוחי גרנד אלכסנדר 120—250, דלישס רגיל 100—200, יונתן 120—370, אגסים 130—315, אבוקדו אטינגר 280—300 — פוארטו 250—300, אננה 250—500, אפרס־מון 300—400, תבושים 120—200, גויבות 130—170.

המדרשה למינהל

מיסודה של הסתדרות הפקידים

מודיעה על קיום יום עיון בנושא:

הבטחת זכויות המגוים בתקופת חירום

שיתקיים ביום ד' 30.1.74 בתל־אביב, בבית ציוני אמריקה, רח' דניאל פריש 1

השתתפות המרצים:

- בן־חורין — סגן מנהל המחלקה לקרן השוואה.
- ו"ד ג. בן־ישראל — הממונה על יחסי עבו' במש' העבודה.
- ברטל — המזכיר הכללי של הסתדרות הפקידים.
- דובנוב — סגן נציב מס הכנסה.
- ו"ד י. האוזמן — מנהל מחלקת העבודה של התא' התעשיינים.
- הליפי — רואה חשבון.
- ז'יטלני — חבר המחלקה לאיגוד מקצועי
- יוהנס — מנהל המדרשה למינהל.
- "ד ד. ישראלי — יועץ משפטי לאיגודים המקי' של ההסת'.
- "ד י. נחמן — היועצת המשפ' של המרכז לבטחון סוציאלי.
- קלנר — מנהל כח אדם של מפעלי "כור".

ם העיון נועד: לחברי הנהלות מפעלים ומוסדות, הלי כח אדם, מזכירי אינודים מקצועיים, מזכירי עצות פועלים, חשבים, גזברים, כלכלנים, עורכי־דין גשי ההתישבות העובדת.

טים והרשמה: הסתדרות הפקידים, רחוב ארלוזורוב 93, ת"א, ד 303, טל. 261111.

3 יתרונות

„עטר סולבנט קרבון"

★ נקיון

★ חסכון

★ בהירות

„עטר סולבנט קרבון" הוא פלסטיק פחם, שאינו מלכלך את הידים ושומר על נקיון ההעתקים. כל העתק נקי וברור כמו במקור.

„עטר סולבנט קרבון" אינו נקרע, אינו מתקמט ומאפשר הדפסה או כתיבה ב־100 העתקים ברורים. (לעומת 5—8 הדפסות בנייר פחם רגיל).

„עטר סולבנט קרבון" היחידי המיוצר מפוליאסטר בעובי 50 GAGE זול חסכוני, להנאה וליעילות בעבודה.

לכן. אל תאמר נייר פחם.

אמור: „עטר סולבנט קרבון"!

שחור למכונת כתיבה וכחול לעט כדורי.

שים לב לשמך היחידי המופיע על כל גליון.

להשיג בחנויות המשובחות לצרכי כתיבה וצרכי משרד.

עטר חברה למסחר בע"מ

תל־אביב רח' פרץ 19

טלפון 611833/4/5

שערי ניירות ערך בבורסה התל־אביבית

9.1.1974

מניות

	שער	שינוי
בנקים מסחריים והשקעה		
האחזקות בנקאיות		
אי די בי (ס)	235.5	
אי. די. בי. בנ'	187	+4.0
אי. די. בי. ריג. (ס)	157	+2.0
אי. די. בי. ב (ש)	185.5	+5.0
אגוד (ש)	291	
אי' בנקי' ריג (ב)	310	
אי' בנקי' (ב)	294	−1.0
דיסקונט א' (ס)	446	+1.0
המזרחי (ס)	145	+2.5
הפועלים ריג (ב)	330	
פועלים (ס)	317	
בל"ל (ס)	253	+1.5
בל"ל הדיבה (60%) (ס)	250	+2.0
בנקים למשכנתאות		
אמשכנתא (ב)	305	+1.0
כרמל (ס)	132	+4.0
משכנות בנין	220	
טפ' משכנת' (ב)	233	
טפחות בבי	143	
[illegible]	203	
[illegible]	196.5	−0.5
מוסדות מימון מיוחדים		
חלמון	97.5	−1.0
אוצר לתעשיה	184.5	+1.5
חקלאות	80.5	
[illegible]	68.5	+0.5
ביטוח		
אריה	205.5	+3.0
הסנה	196	+2.0
סהר	227	+5.5
צור	153.5	
מסחר ושרותים		
[illegible]	67	−0.5
דלק (ש)	148	+2.5
קרור 1 ★	246	+11.0
קרור 10 ★	168	+8.0
[illegible]	56	+1.0
ספנות ★	169.5	+8.0
מקרקעין, בנין, פיתוח והדרים		
אזורים	178.5	−3.0
אפריקה 1	300	
אפריקה 10	256.5	
הכשר הישוב ס'	159.5	+1.5
הכשר הישוב כ'	160	+0.5
סולל בונה ס'	138.5	
גבים	184.5	
ישפרו	112	
[illegible]	144	+2.0
[illegible]	197	+4.0
[illegible]	86	−0.5
[illegible]	136	+0.5
נאות אביב	71	+2.5
פרי אור	165	+4.5
רסקו טבי	81	
רסקו רגי	64	+2.0
תעשיה		
אליאנס	490	
אלקו 1	112.5	−0.5
אלקו 2.5	99.5	+0.5
אלקטרה 1	216	
אלקטרה 5	195	+5.0
ארגמן טבי	285	
[illegible] (ב)	285	
אתא ב'	115	
אתא ג'	113.5	−1.0
דובק	330	+4.0
כבלים	173	+3.0
כתב (ס)	1140	
[illegible]	52	
לי' אפשטיין ★	61.5	+3.0
[illegible]	185	
מנועיה (ב)	99.5	+2.0
מנועיה 10	97	+2.5
ניר חדרה	288.5	+4.5
עסים	209	+4.8
נחושתן	240.5	+4.5
עלית	222	+1.0
ערד	83	+5.0
פוליגון	220	
סמן	122	+3.0
חב' להשקעה		
אלגר (ב)	78	+1.5
אלרן (ב)	158	+6.5
ברזכיות	199.5	+1.5
מוצלים השק'	226	
פז	91.5	+1.0
חלפנון 1	140	
חלפנון 10 (ב)	92	+2.0
אמפא	111.5	+1.5
דיסקונט השק. (ב)	195.5	+1.5
מזרחי השק.	99.5	
בל"ל השק.	189	+3.0
פריון	90.5	+1.5
תנופה	80	−0.5
יבוא השק.	60	+1.5
כור	147.5	
כלל השק.	180	
כלל תעשיות	177	
[illegible]	167	
[illegible]	58	

	שער	שינוי
נפט		
נפטא	68	−1.5
לפידות (ש)	131	−2.5
לפידות (ב)	179	−1.0
אגרות חוב להמרה		
אי. די. ב ה.ה.	78	+0.5
אגוד ה.ה.	90	−0.5
[illegible] ה.ה.	91.5	+1.0
הפועלים ה.ה.	100	
בל"ל ה.ה.	124.5	+0.5
בל"ל ה.ה.	99.5	+0.5
[illegible]	90.5	−0.5
פ. כהכ.	107	+0.5
פ. כהכ.	89.5	+0.5
[illegible]	100	
[illegible]	101	
[illegible]	83	+1.0
דלק	83.5	+1.0
[illegible]	84	−0.5
ישפרו	100	
אתא	83.5	+0.5
עלית	83	+1.0
הפועלים הסק.	100	
דיסקונט הסק.	97	+1.0
דיסקונט השק.	84.5	+0.5
מזרחי הסק.	91.5	
בל"ל השק.	84	
כלל השק.	101	
עץ	96.5	
[illegible]		
במטבע חוץ		
[illegible] א' (ס)	81.5	
8% [illegible] (ס)	71.5	
7% ש' ההנפקה (ס)	205	
6% ש' הנפקה ג' (ס)	174	
6% ש' הנפקה גג (ס)	104	
6% ש' הנפקה גג 1 (ס)	163	−1.5
אגרות חוב		
5% [illegible] ים המלח (ס)	242.4	+2.4
5% [illegible] ים המלח (ב)	145	−1.2
6% [illegible] בי (ס)	151.5	+1.0
הלוים 5	133.5	−3.5
הלוים 6	118.4	
הלוים 7	119.6	+0.6
הלוים 8	106.5	−0.5
הלוים 9	102.8	+1.0
הלוים 10	107.4	−0.1
הלוים 11	104.3	
הלוים 13	103.2	−2.4
הלוים 14	105	+0.9
הלוים 15	105.5	
הלוים 16	107.3	+1.3
הלוים 17	105	−1.0
הלוים 18	107.5	+0.5
הלוים 19	104	−1.5
מלוה פתוח — 1969		
פריון 1979		
נ"א	133.3	
נ"ב	131.2	
נ"ג	130.4	+0.3
נ"ד	128	−0.3
נ"ה	127.2	+0.2
נ"ו	125	+0.5
נ"ז	124.3	+0.3
פריון 1980		
נ"ח	124	
נ"ט	122	
ס'	122.3	
ס"א	135.5	+0.5
ס"ב	123.1	+0.6
ס"ג	122	
ס"ד	121.5	+1.0
ס"ה	120.5	
ס"ו	120	
ס"ז	117.5	
ס"ט	117	
ע'	117	
ע"א	114.5	
ע"ב	112.6	
ע"ג	112.1	
ע"ד	111.5	−0.5
ע"ה	109.5	
ע"ו	112.5	+0.6
ע"ז	111	
ע"ח	109.7	+0.2

מלוה קליטה

כוד		שער	שינוי
126.3	1961	227.5	+3.0
132.6	1961	214	
138.5	1961	204.5	−1.5
110.1	1961	191	
132.6	1962	208.5	−2.0
138.5	1962	205	
110.1	1962	190.5	
118.7	1962	176.2	+0.2
132.6	1963	303	
138.5	1963	279	
138.5	1964	276.2	−0.8
110.1	1964	263.9	
110.1	1965	254.4	−1.1
118.7	1965	233.3	+1.3
128.7	1966	213	
116.7	1966	212.9	−0.1
118.9	1967	203.6	−0.4
120.2	1967	198.3	−1.0

שערי מטבע חוץ בין בנקאיים (Interbank)

אתמול בצהרים (9.1.74) באירופה

מסירה מיידית (Spot)

ליש"ט אנגלית	$ אירופי	2.2530/2.2580
ל"ש אמריקאי	מרקים גרמניים	2.7790/2.3580
"	פלורינים הולנדיים	2.9460/2.9480
"	פרנקים שוויצריים	3.3550/3.3675
"	פרנקים בלגיים	43.00/43.10
"	פרנקים צרפתיים	4.9550/4.9600
"	לירות איטלקיות	633.00/634.00
"	ינים יפניים	299.50/300.00

מסירה מאוחרת (Forward)

	£/$	$/פר"ש	$/מר"ג
1 ח'	2.2374/2.2434	3.3600/3.3800	2.7865/2.7935
2 ח'	2.2224/2.2284	3.3675/3.3875	2.7930/2.8000
3 ח'	2.2097/2.2157	3.3725/3.3925	2.8020/2.8090
6 ח'	2.1766/2.1826	3.3700/3.3950	2.8060/2.8150

הנתונים נמסרו על־ידי בנק דיסקונט לישראל בע"מ

בנק דיסקונט לישראל בע"מ

	מחיר היחידה	מחיר פדיון
אלון	150.03	146.35
דקל	411.8	392.01
ברוש	177.0	169.0
אורן	113.40	110.62

המנהל: חברה להשקעות של בנק דיסקונט בע"מ

"פיאט" המכונית החסכונית ביותר!

לבחירתך 3 דגמים משפחתיים החוסכים בהשקעה, באחזקה ובדלק:

פיאט 127

מקדימה את כל מתחרותיה הן בתכנון והן בביצוע! 80% מנפחה מוקדש ל־5 נוסעים ומטענם. הנוחות מיר־בית והגימור מושלם.

המנוע בעל 903 סמ"ק והנעה קדמית — משיג תוצאות פנטסטיות.

אמצעי הבטיחות כוללים צמי־גים רדיאליים. צריכת הדלק חסכונית מאד.

בדגמים: סלון ● סטיישן.

פיאט 128

המרווחת בעלת 4 דלתות, זכתה ב־7 פרסים בינלאומיים! המנוע בעל 1116 סמ"ק והנעה קדמית — מקנה לה תאוצה גבוהה וכושר תימרון מצויין.

מערכת בלימה כפולה כלולה באמצעי הבטיחות המותקנים במכונית זו. עיצוב מרשים והוצאות אחזקה נמוכות.

בדגמים: סלון ● סטיישן ● ספורט־קופה.

פיאט 124

ממשיכה לקצור הצלחה עצו־מה בעולם כולו.

מכונית מעולה זו ניצבת בראש ציי־הרכב של חברות מסחריות בינלאומיות וכן של החברות להשכרת רכב. מרווחת, מהי־רה, חזקה, בטוחה, חסכונית, ומעל לכל שומרת־ערך יותר מכל מכונית אחרת מסוגה.

בדגמים: סלון ● ספיישל ● סטיישן ● ספורט־קופה ● ספיישל־אוטומט.

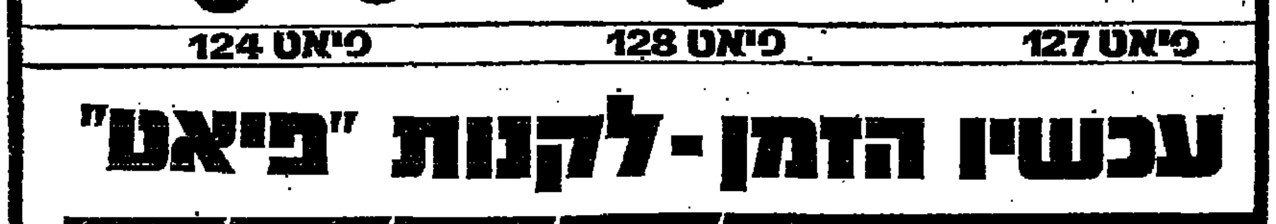

פיאט 127 · פיאט 128 · פיאט 124

עכשיו הזמן - לקנות "פיאט"

FIAT

בדידות אמריקאית

„שובר הלבבות", צפון, ת"א

קולנוע
מאת יוסף שריק

רק אם יש סיבה חשובה הנוגעת — נוטל על עצמו כבקר־סרטים לכ־תוב פעמיים על סרט אחד — אפילו לא ראה אותו פעם נוספת. יש לי, איפוא, סיבה טובה לחזור אל „שו־בר הלבבות", הקומדיה הברודוואית השנונה, הכבושה היטב, שמתקבלת כה מיטיבים לשנוק. השאלה הניצ־בת לפני היא: מדוע לא טוב בעי־ניו של לאני, גיבור הסרט, הסיום הטוב של הצילהו? האם לא הצ־ליח, הצעיר היהודי מברוקלין — העובד בבית־מסחר לציוד־ספורט — לשאת נערה עשירה מאד, יפה, נבו־נה וסאכסית התשובה היא „אמנם כך". ובכל זאת: שיפה שאנו עוזבים לעזוב את אולם הקולנוע, אנו רואים את לאני יושב בודד בפינה, שקוע במחשבות ואחוז דכאון.

ברשימתי הראשונה הזכרתי סי־בה אחת לכך — לאו דווקא החשו־בה ביותר. אבל: הסיבה התשובה — השובה יותר לקהל הצופים ב־ברוקלין מאשר לצופים בתל אביב. אבל, כיוון שקהל הצופים בברוקלין (קהילה יהודית גדולה) קרוב לנו מאד, ברור שדכאונו של לאני ראוי לבחינה יותר מדוקדקת. (אולי כ־תב שאומר: ראויה לבחינה הסי־בה, שבגינה סם נייל סימון — מח־ברן של קומדיות מוצלחות בברוד־ווי — את הדבש באכזבתו וביאו־רו של לאני!)

לאני, כצעירים אמריקאים רבים תותר לקריירה, להצלחה, „לטפס" ב־סולם החברתי. אמנם, אין רע בשאי־פה לשיפור רמת החיים... אלא אם כן אתה „מטפס" על הסולם „הלא־נכון"!

מר קורקוראן, אביה של קאלי ה־יפה, האינטליגנטית, הסאכסית (וה־קאתולית). אינו מסתיר את הבוז שהוא רוחש לקסם האישי של לאני, לחריצותו ולפילפוליו. בכך, מר קור־קוראן, הבנקאי העשיר במיניאפוליס יימלב קשות אם מישהו ידביק בו של אנטישמיות. ואף על פי כן כאשר מופיע לאני בביתו המפואר ומכריז כי זה עתה התגרש מלילה אשתו בברוקלין ומוכן לשאת את קאלי — מר קורקוראן אינו ממתין להכבס פנימה. להיפך: הוא מאיים עליו כי „ישליך" אותו לקאנדה, אם יעז שוב להציג כף רגלו בפתח הבית. קבלת פנים בלתי רגילה ל־חתן צעיר, בעל תקוות ושאיפות. ייתכן שמר קורקוראן רצה לומר ללאני: „אם רק העז לתראות שוב את פרצופך כאן, אבעט בך עד ש־תגיע „לארץ המובטחת" שם מקומך עם „החוצפה" שלך ועם „חוכמת" האף הבלתי־אמריקאית שלך"...

הבת קאלי אוהבת את לאני ומר קורקוראן אוהב את קאלי — והיא משכנעת את אביה בכוחו של דבר. אבל, האמנם לא תיראה את לאני בעיניו של אביה, בעת שיסרב ל־שתפו בעסקיו? (שהרי הוא מסרב להאמין כי לאני תומך פחות את כספו ויותר את בתו...) ומה עם שותפיו לעסקים של מר קורקוראן? האם יקבלו את „המתפרץ הזה מ־ברוקלין" למועדוניהם, היזמינו או־רו למשחקי ברידג', למסיבות ה־„בארבקיו" שלהם? היחידו לו לה־כנס אל שולחנותיהם, שם הם מנה־לים שיחות העסקים.

חומת אבן

נייל סימון רצה להוכיח לנו, כי לדמוקראטיה האמריקאית יש גבו־לות המיוחדות לה; שקיים „הס־כם ג'נטלמני" נגד „הבאים מבחוץ", המתקלים ב„חומת אבן" (כפי שכי־נה את עצמו מר קורקוראן, כאשר ביקש לאני את ידה של קאלי).

לרוע מזלו, לומד לאני את עוב־דות החיים כאחר מדי... בליל ה־חתונה, כאשר הוא מנסה „לקשור קשרים" עם אנשי החברה, שזה שנה תור להוכה, בצורת נשואיו הקאתו־ליים.

לאני, שחש „בביתו" בברוקלין — כאשר רקד הורה בעת נשואיו עם לילה — מוצא עצמו בודד ועזוב בהתנתו במערב־התיכון האמריקאי. והפאראדוכס? לאני, שהצליח ב־„מירוץ־העכברים" וב„מאבק החיים" על ידי נשואיו לירושת עשירה, מצא עצמו כמפסיד בגילוי מהותם של ה־חיים.

הארץ ממליץ

תל-אביב
גשר ווטרלו (אורלי); נשיא על הכוונת (אורדן); הבלונדיני עם ה־נעל השחורה (גורדון); פיט וטילי (גת); בחזרה למערב (מוגרבי); שובר הלבבות (צפון); שחק אותה סאם (תכלת); המרוץ הגדול (דקל); אני אוהב את גרושתי (אסתר); אי־זה מין עורות (פאר).

ירושלים
הזדקן (אוריון); לילה באופרה (ירושלים); מרי מלכת הסקוטים (סמדר); מה תאמר לגברת עירומה (חן).

חיפה
הבלונדיני עם הנעל השחורה (אורלי); האיש שירה בליברטי ו־לאנס (בית רוטשילד); מה תאמר לגברת עירומה (חן); הבריחה (מו־ריה); בלש ושמו קלוזבו (עממי); בית חולים (פאר).

כוכבים ומזלות

יהודי מנוחין יופיע עם בנו

המפנתרן גירמי מנוחין, בנו של הכנר יהודי מנוחין יופיע ברסיטאל למסנתר בתל־אביב ובחיפה.

בתוכניה מיצירות בטהובן, באר־טוק, צירני ושוברט. גירמי מנוחין נמצא בישראל יחד עם אביו. השניים יופיעו כסולנים בסידרת קונצרטים של התזמורת הפילהרמונית היש־ראלית.

חידוש „מורשה"

החל ביום חמישי, 10.1 ישודרו תוכניות „מורשה" בטלוויזיה בשעה 20.00.

התוכנית ביום חמישי הקרוב תוק־דש למשנתו של פרופ' השל, שנפטר לפני שנה. בתוכנית משתתפים פרופ' אוריאל טל, פרופ' דוד וייס, מר ש.ז. שרגאי וד"ר פנחס פלאי שינוה.

„סוף המסע" סידרת תוכניות חדשה ברדיו

סידרה בת שש תוכניות על שש מלחינים בסוף דרכם, המגלים ב־יצירת־הוקתנים שלהם עולם חדש ומופלא — תשודר החל בשבת 12.1.74 ברשת א' של „שידורי יש־ראל", בשעה 17.05.

„ברקרולה" — הראשונה בסדרת תוכניות אלה אשר תשודר בשבת הקרובה, היוחד למלחין ז'ק אופנבך ולאופרה „סיפורי הופמן". „בית ה' מותי" — התכנית השניה בסידרה תשודר בשבת 19.1 ותוקדש למלחין לאוש יאנצ'ק ולאופרה המיוחדת ש־כתב בעקבות יומנו הסיבירי של דוסטויבסקי „רשימות מבית המוות".

„ברון ניקולו", השלישית בסידרת התוכניות זו תשודר ב־26.1 ותוקדש לניקולו פגניני. יוסי בנאי יגלם ב־תוכנית זו את הברון ניקולו. „ה־אופרה שלא נכתבה" — תוכנית רביעית בסידרה תשודר ב־2.2 ותו־קדש למלחין ג'יוספה ורדי. יוסי בנ־אי יקרא את מכתבי ורדי. „קודש בכורך" — תוכנית חמישית בסידרה תשודר ב־9.2 ותוקדש למלחין אנ־טון ברוקנר. בשבת 16.2 תשודר ה־תוכנית האחרונה בסידרת התוכניות זו, והיא תיוחד לסוף דרכו של רד־סיני. עורך: מיכאל אוהד, מגישה: לאה פורת.

להקה שבדית

בימים אלה תגיע ארצה אחת מ־להקות הייצוג של הפולקלור השבדי „ואסטרדאלה". הלהקה מייצגת מ־סורת של כתוות שונים בשבדיה — בריקוד ובשירה. הלהקה תופיע בעיקר בפני חיילי ופצועי צה"ל ו־בקיבוצים, כשמטרתה — הבעת הע־רכה לישראל משעם העם השבדי והידוק הקשרים בין ישראל ושבדיה.

מכתבים למערכת הארץ

ערעור יסודות השיפוט

במכתבו למערכת כ־2.1, בנוגע להתקפת הרב הראשי גורן על ביה"ד הרבני האזורי בפתח־תקוה בשל טיפולו בפרשת הגר א. בדרוקובסקי, מבקש ד"ר פינחס שיפמן להוכיח כי ביה"ד האיזורי לא היה מוסמך לשפוט בדבר היות אדם יהודי או לא.

בהתכוון ההדרכי במאמרו ב„האר־רץ" מ־25.12 הגיא זו בהדריך עיון, אם כי אישית אני נוטה לחייב סמ־כות זו, בסייג אחד: שההכרעה הי־גע רק לביקולל נישואין וגירושין, כהגדרת הסמכות בחוק בתי־דין רבניים (נישואין וגירושין), ותיק־בע מעמדו של עותר רק לגבי כיתי־רות, גם למפרע, לחיתון עם יש־ראל.

ברם לא כל אלה הם כאן העיקר, אלא גישה הרב הראשי גורן ובהנהל בתי־הדין במשרד הדתות (אשר פנה אל ביה"ד, תוך הליכי שיפוט, ב־נסיון להביאו מהמסכת ההליכים, לפי בקשתו, קרי: הדרישתו, של הרב הראשי — הפרש הזה כנגרע לי בדיעבד, מפני כקודבי המנהל, אך ההמיר דין התערבות זו של גר רם כינהלי בכהלכי בי"ד סטאטור טורי). לעצם טיב השיפוט בכלל השיפוט התורני בפרט. והרי הם ודאי לא מעניינים באותה מורת צבור טיפוס זה שבה עם ד"ר שיפ־מן את הדגש, אולי בצדק, בעוד שאני מהירה בהדריך עיון: אלא הם צריכים להתהר דווקא לחיזוק הזיי־נות הרבניה ולהרחבתה.

ומה עשה הרב הראשי, ולכה הגיע את בנהל בתי הדין? לפיר־עוד הכהוזות של כל טיפוס, וזדאי ההילכתי, ועל כבוד דין הדיין. על זה כל בתוכת, להבדיל כבייבי סמכות, כקומיה או כהוזות.

יעקב ההנגזר
ירושלים

עוז לתמורה

אין חולקים על קביעתו של רן כסלו („הארץ" 3.1) כי תוצאות ה־בחירות הן בהחן רב למנהג דיין ולמפד"ל. לכאורה הוכל השלישיה השלטת בממשלה להמשיך ולהווה את הגורם הקובע תו תסתייע ב־פאנאסיות הלאומנית־דתית של זבו־לון המר וחבריו.

אולם תרופתו של כותבכם איננה נראית כמציאותית. בחירות חדשות עתה משמעותן דחיית נוספת ומכור־שכת בבושר ההכרעה של ישראל. ספק רב אם כדינות ערב המעצמות הגדולות יהיו מוכנות לחכות סוב תקופה כה ארוכה, וזאת כאשר יש־ראל נאלצה להחזיק צבא מילואים רב בחזיתות וכאשר אנשינו נפגעים כמעט יום־יום בלי הבלית.

נראה לי כי הפתרון הנכון הוא ל־הקים ממשלת מיעוט להשלמת הסכמי דיבנה כשבראשה עומדים כוחות יו־נים מובהקים, אף תוך הסתכנות שחלק מ„היושבים על הגדר" יבצע את איומו. עדיין ניתן, לפי סיכומי ההצבעה עד כה, לשלוט תקופה קצ־רה בעזרת סיעות השמאל הקטנות שמחוץ לקואליציה. רצם השגת הס־דרי השלום לפנות לעם לאישורם.

מובטחני כי אלה יתקבלו אז בלי קושי; שהמפלגה הליברלית וחלק ניכר מהדתיים לא יצאו נגד הסדר שארה"ב תתמוך בו. הקושי בדרך זו הוא בהיעדר האומץ, זה שנים, מצדם של הכוחות היוניים הקובעים במערך. עתה נהוץ עוז לתמורה ה־מובטחת מלפני הבחירות ולהשגת השלום הביתהל.

ד"ר ישראל קף
ירושלים

לקצר שעות ההצבעה

כיו"ר ועדות קלפי מיום הקמת המדינה, איני סבור כי יש להחזיק את הקלפי פתוחה עד שעה 11 ב־לילה כאשר יום הבחירות הוא יום שבתון. בארצות הדמוקרטיות מסת־יימת ההצבעה בשעה 9 בערב ולא בכל מקום יש שבתון ביום הבחי־רות. אצלנו החוקה הקלפי פתוחה לאחר שעה 9 בערב גורמת רק עיי־פות ומריטת עצבים לחברים.

המספר הקטן של מצביעים בין השעות 9—11 בלילה אינו מצדיק זאת; אותם מצביעים היו באים קו־דם לכן לו היו יודעים שהקלפי נס־גרת בשעה 9 בערב.

אני מביע משאלה בשמי ובשם אלפי חברי ועדות הקלפי לקצר את יום ההצבעה עד שעה 9 בערב ואם הדבר כרוך בתיקון החוק — יש לעי־שותו כעת ולא להכות עד ערב ה־בחירות הבאות.

עמירם חריק
חיפה

הטלפון הותקן

בתשובה למכתבו של מר אלי כנ־צור („הארץ" 3.1) בדבר ההשהיה בהתקנת הטלפון בביתו, הנני להו־דיע:

משרד התקשורת נהג לשלוח חשבונות של דמי התקנת הטלפון, הכוללים הודעה שהטלפון יותקן תוך חודשים אחדים מיום התשלום. שי־טה זו מאפשרת בטקרים רבים לק־צר את התהליך כי התשובות נשו־לחים בשנה שעבודות הפיתוח של רשת הטלפונים נמצאות בשלב גמר וניתן להפעיל את תהליך התשלום והביצוע עוד לפני סיום העבודה עצ־מה ובכך לחסוך זמן.

בשנה האחרונה חלו לצערנו עי־כובים בכמה מקרים, שלא איפשרו למשרד לעמוד בתחזית. הדבר נבע בעיקר מאי־עמידה בלוח הזמנים של קבלנים שונים המבצעים את העבו־דות עבור המשרד. מסיבה זו הת־עכבה גם התקנת הטלפון בביתו של מר מנצור. פניתו ללשכת שר התק־שורת נענתה בלי עיכובים ומכתבו הועבר לברור המתאים ונשלח אליו מכתב שהסביר לו את סיבת העי־כוב.

הפרשה כולה נסתיימה לפני כש־בועיים כאשר הותקן הטלפון בבי־תו.

ז. מיהרוצקי
דובר משרד התקשורת

בידור נחות

למקרא מאמרה של חוה גרשם („הארץ" 3.1) ברצוני להוסיף:

כחייל המשרת מאז 6 באוקטובר אשתקד, סבורני כי בין שאר הצרות שמתוך על ראשינו אפשר למנות את הבידור לצה"ל הזוועתי. אני מב־קש לראות כמה מהימן ביותר אם אציין ש־90% מההופעה בפנינו היו כתחת לרמת גן־ילדים. אנשי ענף הווי והבידור יוצאים כנראה מתוך הנחה שבוגדי השדה במילואים מור־כבים מאוסף של אינפאנטילים עם השכלה אפסית ותת־תרבות תורש־תית. אבנים הבאים אלינו בהבחנה כוו זוכים לביקורת צולבת.

מתוך הנחה שהבידור הטוב נע־צר אי־שם בסביבות תל־אביב יצא־תי הביתה ופתחתי כתרגלי מקלט טלוויזיה. התוצאה: אני שמח לומר שסוף־סוף הצליחה רשות השידור לגבול אותי מסם המסך הקטן. פשוט הפסקתי להסתכל. צפייה בטלווי־זיה גורמת מישקע מר כתוצאה מ־הרגשת הפער העמוק בין הבודד ל־חזית.

סגן חיים גירון
צה"ל

כפיות תודה

אורי אבנרי לא נבחר לכנסת, זהי כפיות תודה מצד הציבור.

לא השכלנו להוריד ממשלה כו־שלה ולשמור על אופוזיציה לוחמת.

אורנה מורג (ר"ג)
חיפה

תשבץ הארץ (ט')

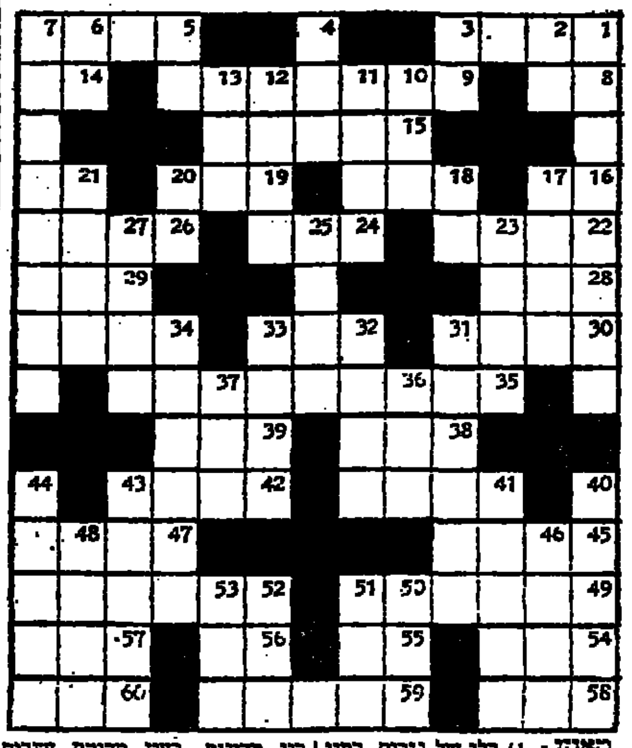

מאוזן: 1) כלי של נגרים, כבין כפסלה או מקצועה (ירמיהו), 5) גכסף, 8) לעצמי, 9) כנוי למצבי־אים יורשיו של אלכסנדר מוקדון, 14) מצומצם ברוחבו, 15) כת דתית שנוסדה על־ידי מירזה חוסיין עלי נורי, איש פרס, 16) שפל־רוח, 18) אבי הנצרות, 19) חלון, 21) סימן, 22) כידה שדבקה באדם על־ידי תורה מרובה עליה, 24) בן, 26) הפקיד צבאי, 28) כותל, 29) כבוד, 30) כנוי עברי ל„גרפיקה", 32) כוח, 34) התאמת הזמן, 35) עיר הבירה, 38) דלות, 39) צפר לה והחוח, 41) אי בים האטלנטי, 42) אדמה כשר־בות, 45) אורות, 47) הבדל, 49) כפר אמנים, 52) מאון למלא רצון אחרים, עקשנות, 54) התנגדות ל־שלטון, 55) מילת תנאי, 56) אלו־הים, 57) ניר, 58) פיתוי, 59) נהגה מצרתם ומיסוריהם של אחרים, 60) אחד מכנויי הגיהנום.

מאונך: 1) כנוי ליחסים עוינים בין מדינות, כעין מריטת עצבים הדדית, 2) תל חרבות, 3) פיסקת האתרוג, 4) כזב, 5) כנוי, 6) סוף, 7) חברי אגודה מהפכנית חשאית באיטליה בראשית המאה הי"ט, 10) ללא לחות, 11) החלשת הצבע, 12) איך, 13) אגם, 17) דג טורף, 18) אוניברסיטה ידועה בארצות הברית, 20) בלבד, 21) ללא הכרעה, 23) בעל עצמות בולטות, 25) כריכה, 27) נשמע להוראות, 31) גבירה, 32) שאון קל, 33) שותל, 34) ישוב חקלאי־קיבוצי בערבה, 36) סכסוך, 37) אצל, 40) גרימת קורת־רוח, 41) מגבת גדולה, 43) מחצית פנית, 44) מרצפת האבנים שסוללים ומני־חים ביסוד הכביש, 46) תבואת־קיץ, 48) לא איתן, 50) מחול, 51) כלי־מטבח, 52) ציפור הדומה לסנו־נית, 53) שוקה.

פתרון תשבץ ז'

מאוזן: 2) מצע, 5) פרסביטרי־נים, 11) קולת, 12) חרוץ, 13) חמם, 14) בגג, 16) דד, 17) מין, 18) טירנת, 20) שקת, 23) כה, 24) בר, 25) הוטע, 27) לת, 28) רבו־נות, 30) ימרנות, 31) ין, 32) קסום, 34) דך, 35) די, 36) חמת, 38) הבדלה, 40) אמת, 41) נין, 43) ערב, 44) אמו, 45) חקוק, 47) מדון, 48) מנוסגרת, 50) כה, 51) נחל.

מאונך: 1) שבה, 2) מטמורה, 3) ער, 4) שיה, 5) פקוחה בן מנוחם, 6) רומן, 7) סלס, 8) נגיד, 9) יורש, 10) כן, 14) בי, 15) גנוי, 17) מכ־רית, 18) טרוסה, 19) השמדה, 21) קלוד מונה, 22) תחתית, 24) בנק, 26) עזר, 29) תובע, 23) מדריגל, 37) תיקו, 39) לב, 40) אמום, 42) נח, 44) אר, 46) קטן, 47) מול, 49) נת.

הלוח הכפול — הארץ — ידיעות אחרונות

המועצה האזורית באר־טוביה
מכרז מספר 1/74

בהתאם לסעיף 13 לצו המועצות המקומיות (מועצות אזוריות) התשכ"ב 1962 מכריזה המועצה האזורית באר־טוביה על משרה פנויה כדלקמן: —
1. תואר המשרה: מדריך מקצועי (לנגרות).
2. דרוג המשרה: דרוג מדריכים מקצועיים.
3. שעור המשרה: משרה מלאה.
4. תאור התפקידים: הדרכת חניכים המכשרתם ה־בסיסית במקצוע, הקניית הרגלי עבודה וגישה חיובית לעבודת כפיים. אחריות והחזקה של בית המלאכה וכלי העבודה.
5. דרישות למילוי המשרה: השכלה של 10 שנות לימוד בצרוף הכשרה מקצועית מתאימה ונסיון של שנתיים לפחות בעבודה חנוכית או הדרכה מקצועית.

טפסים להגשת הבקשות ניתן להשיג במזכירות ה־מועצה האזורית או במשרדים הנפתיים של משרד הפנים.

הבקשות למכרז יש לשלוח בדואר רשום אל המועצה האזורית באר־טוביה בשתי מעטפות, בציון מספר המכרז במעטפה הפנימית, עד יום 25.1.74.

אין המועצה האזורית באר־טוביה מתחייבת לקבל כל הצעה שהיא.

אברהם הזפון
ראש המועצה האזורית באר־טוביה

המועצה האזורית באר־טוביה
מכרז מספר 2/74

בהתאם לסעיף 13 לצו המועצות המקומיות (מועצות אזוריות) התשכ"ב 1962 מכריזה המועצה האזורית באר־טוביה על משרה פנויה כדלקמן:
1. תואר המשרה: מדריך מקצועי (למסגרות).
2. דרוג המשרה: דרוג מדריכים מקצועיים.
3. שעור המשרה: משרה מלאה.
4. תאור התפקידים: הדרכת חניכים המכשרתם הבסיסית במקצוע, הקניית הרגלי עבודה וגישה חיובית לעבודת כפיים. אחריות והחזקה של בית המלאכה וכלי עבודה.
5. דרישות למילוי המשרה: השכלה של 10 שנות לימוד בצרוף הכשרה מקצועית מתאימה ונסיון של שנתיים לפחות בעבודה חינוכית או הדרכה מקצועית.

טפסים להגשת הבקשות ניתן להשיג במזכירות המועצה האזורית או במשרדים הנפתיים של משרד הפנים.

הבקשות למכרז יש לשלוח בדואר אל המועצה האזורית באר־טוביה בשתי מעטפות, בציון מספר המכרז במעטפה הפנימית, עד יום 25.1.74.

אין המועצה האזורית באר־טוביה מתחייבת לקבל כל הצעה שהיא.

אברהם הזפון
ראש המועצה האזורית באר־טוביה

משרד התקשורת

דרושים דוורים
לחלוקת דואר בתל־אביב

לדואר תל־אביב דרושים בדחיפות עובדים לחלוקת דואר

תנאי העבודה כוללים:

א. שכר — ההכנסה החודשית ברוטו של דוור (כולל כ־40 שעות נוספות בחודש) היא:

	רווק	נשוי + 1	נשוי + 2
בשנה הראשונה	965.— ל"י	1,020.— ל"י	1,060.— ל"י
בשנה השניה	1,035.— ל"י	1,080.— ל"י	1,115.— ל"י
בשנה השלישית	1,100.— ל"י	1,145.— ל"י	1,180.— ל"י
בשנה הרביעית	1,120.— ל"י	1,160.— ל"י	1,200.— ל"י
בשנה החמישית	1,200.— ל"י	1,250.— ל"י	1,285.— ל"י

ב. הטבות שונות
1) החזרת הוצאות נסיעה
2) ביגוד שערכו כ־600.— ל"י לשנה.
3) קצובת הבראה בשיעור של 200.— עד 400.— ל"י לשנה לפי ותק.

ה. השתלמות
הדוורים משתתפים בקורסים להשלמת השכלתם.

המועמדים מתבקשים לפנות לדואר ת"א, רח' החרש 8, למר נוס, מספר טלפון 03—36315 או 03—37761.

למפעלי התעשיה הצבאית באזור ת"א והמרכז

דרושים עובדים לעבודות "יצור והרכבה

● אם ברצונך בעבודה מעניינת ואפשרות ללמוד מקצוע

הננו פונים אליך להצטרף למשפחת חרשי הנשק בישראל.

בדבר פרטים נא לפנות למשרדנו רח' ג' מס. 8 הקריה ת"א. טל: 258166 ת.ד. 6397 מיקוד 61060.

אנו מציעים לך הסבה מקצועית

אם אתה בגיל שבין 25 ל־45
בעל השכלה תיכונית לפחות
בעל כושר שכנוע
ורצון להתקדם —
אנו נכשיר אותך לסוכן ביטוח מקצועי.

כסוכן ביטוח תוכל לשנות את מהלך חייך,
להגדיל לקידומך האישי,
ולשפר את מעמדך הכלכלי.

הקורסים יתקיימו בת"א, חיפה, ירושלים ובאר שבע.

את תולדות חייך — בכתב יד — העבר אלינו לת.ד. 1888 ת"א, עבור: הסבה מקצועית ונזמינך לראיון אישי באחד מסניפינו.

מגדל־בנין חברה לביטוח בע"מ

הלוח הכפול — הארץ — ידיעות אחרונות

פסיפס
מנוף ירושלים
דרוש
טכנאי שרות
למכונות כביסה
לתפקיד בעל סיכויי התקדמות טובים. בעל קטנוע או מכונית
לפנות טלפון 02—284115 בשעות העבודה

דרושים
נגרים
רצוי עם נסיון בארונות מטבח
למתאימים שכר גבוה.
● נא לפנות לערוסי בע"מ, רח' שוקר 42. חולון או לטל. 853712 בשעות 4—7 אחה"צ.

דרושים שומרים
לעבודת לילה
באיזור תל־אביב, חולון ובית־דגן
לפנות אישית:
אגודת השומרים
תל־אביב רחוב ליליינבלום 29

שיווק חברה ארצית

מחפשת
באזור תל־אביב
מועמדות לקורס
קופאיות
לעבודה חלקית בחנות כל־בו
מהמועמדות נדרשת ידיעה בסיסית של השפה העברית, קרוא וכתוב וידיעה טובה בחשבון.
בהקופת הקורס ישולם מענק כספי.
מועמדות מתבקשות לפנות בכתב בציון גיל ומצב משפחתי לת.ד. 8601, תל־אביב עד ליום 25.1.74.

חברת בנין
מחפשת לעבודה
ברחובות:
מנהל עבודה
לעבודות גמר.
המעוניינים יפנו בטלפון: 03־446156 לקביעת פגישה.

מפעל בטחוני בחיפה
אתה חסר מקצוע?
רצונך להסב מקצוע

אנו מציעים לך
הכשרה מקצועית
במפעל מתכת מבוסס
שכר מלא מתחילת עבודתך.
אפשרויות קידום נרחבות.
עבודה קבועה ותנאים סוציאליים מלאים.

פנה אלינו
חיפה, חוף הכרמל (מול בית הקברות העירוני). מתנה מס' ב/258 — מחלקת כוח־אדם
בימים א'—ה' בין השעות 0700—1800
ו' בין השעות 0700—1300
אוטובוס אלינו מס' 45 מרחוב שפירא בחיפה. טל. 04־691682.

בלוח הכפול — הארץ — ידיעות אחרונות

למוסד ציבורי
דרושה מזכירה
למנהל מחלקה
הכישורים הרצויים:
בוגרת בי"ס על יסודי
ידע כללי
רצויה התמצאות בשטח הדפוס
✱ נא לפנות לטל. 412166, ת"א

להברת „משמר" בע"מ
סניף תל־אביב
דרוש
מפקח
לילה
✱ בעל רכב
✱ בעל טלפון
✱ תושב אזור תל־אביב
✱ נסיון בפקוח על עובדים
✱ גיל 38—45
נא לפנות בכתב בפרטי קורות חיים, נסיון בעבודה הנדרשת וסוג הרכב לת.ד. 1465, ת"א.

משרד העבודה
אגף להכשרה ולהשתלמות מקצועית

לאגף להכשרה ולהשתלמות מקצועית במשרד ה־עבודה ירושלים, דרושים מדריכים מקצועיים
✱ בשטח הכרסום
✱ חרטות
✱ חשמל
✱ השחזה
יתקבלו מועמדים בוגרי בי"ס מקצועי עם ותק בעבודה בתעשיה ו/או נסיון בהדרכה.
בדבר פרטים נא לפנות למשרד העבודה, מגרש הרוסים, טלפון 02/224141 ולפנות למר שמואל הורב.

מועצה אזורית אשכול
מכרז מס' 2/74
1. מועצה אזורית אשכול מכריזה על משרה פנויה של גזבר המועצה.
2. המועמד חייב להיות בעל השכלה מתאימה ודרגה ה' — עד גיל 45.
3. המשכורת תקבע בהתאם לכישורים ולהמלצות.
4. ישנה אפשרות לקבל דיור באזור.
5. על המעוניין להגיש הצעה במעטפה סגורה עליה יצוין גזבר המועצה.
6. התאריך האחרון להגשת המועמדות הוא 20.1.74.
7. אין המועצה מתחייבת מראש לקבלת כל הצעה שהיא.
בכבוד רב,
אשר צימבליסטה
ראש המועצה

הלוח הכפול הארץ ידיעות אחרונות

זופז/אל-בן
Zoppas

דרושים

אנשי שירות
בעלי נסיון בענף מכונות כביסה.
עדיפות לבעלי רשיון רכב.

טכנאי קירור עצמאי
עבור מקררים ביתיים.

תנאים טובים למועמדים שיתקבלו

נא להתקשר טלפונית: 440312(03)

לבית-חולים ברמת-גן
דרושה מזכירה עצמאית מנוסה,
יודעת לנהל משרד וקבלת קהל,
הבנה בהנהלת חשבונות.
מגורים ברמת-גן — הוכח.

לתיאום פגישה נא להתקשר: 726755.

עיריית הרצליה
המחלקה לחינוך

דרושות
גננות למלוי-מקום
בגני ילדים בהרצליה

לפנות טלפונית אל: מחלקת החינוך
טל.: 982689, 981841.

דרושות
חצי יום או יום מלא

1. כתבנית עברית
2. פקידת חשבונות
למשרה מלאה
3. עובד מחסן
עד גיל 40

לפנות המשביר לצרכן, רח' סלמה 58, ת"א החדר 225

רסקו
RASSCO

דרושים
• עובדי ריצוף וחרסינה
• תיקונצ'יקים
מתקבלים גם פנסיונרים
לעבודה מלאה או חלקית
נא להתקשר ל"רסקו" מח' כח-אדם
לגב' רחל דניאלי טל. 622211 ת"א.

דרושים
1. **מחסנאי**
2. **איש אחזקה**
[ידע בחשמל ובקרור]

העבודה באזור גמל תעופה לוד
להתקשר טלפון 972548.

יבמ IBM

דרושה
כתבנית
עברית אנגלית
לעבודה של 6 חודשים
במשרדי יבמ תל-אביב

הכישורים הדרושים:
* ידע בכתיבה במכונה בשפות עברית ואנגלית.

מועמדות מתבקשות להתקשר טלפונית
י.ב.מ. ישראל בע"מ
טלפון: 03—36061,
קו פנימי 409

יבמ IBM

יבנה
תעשית בנינים בע"מ

דרושים
מפעילים
לעגורני צריח
לעבודה במרכז הארץ

הכישורים הדרושים:
* רשיון למפעיל עגורנים
* נסיון של לפחות שנה אחת
תנאים טובים למתאימים

המעונינים יפנו אל: יבנה תעשית בנינים בע"מ, טל. 733638/9(03), 721343(03),
כל יום, בין השעות 8 בבוקר עד 1 בצהריים ומ-4 עד 7 אחה"צ פרט לימים ג', ו' מ-8 עד 1 לפני הצהריים

מרכבים מפעלי מתכת בע"מ
פתח-תקוה, קרית אריה

דרושים
1) **מסגרים-רתכים**
2) **רתכי חשמל**
3) **רתכי** CO_2

על המעונינים לפנות טלפון 913044 או
להגיע למפעל למנהל כח אדם

דרושים
חרט
מסגר מכני
ועובדי מתכת
טלפון 823165, ת"א

למפעל תעשייתי
המייצר צבר מערכת הכוונה (20 דקות נסיעה מת"א)
דרושים
אורזים
לאריזת סרטים
עובדים בחתי מקצועיים
להכשרה במקום
כרייבר
לאריזת סרטים
העבודה ב-2 משמרות
לפנות בימי א'—ה' בין השעות 12—9, 8—6
לטלפון 755593

פסיפס Cosmos

טלויזיות, מכונות כביסה,
מוצרי חשמל ביתיים

דרושים

מהנדסי אלקטרוניקה
(2 משרות)
להכנת מכשיר לפרויקטים חדשים

טכנאי אחזקה
(2 משרות)
להכנת מתקנים, הקמת מחלקות חדשות ותחזוקת מכונות אוטומטיות וחצי אוטומטיות.
אפשרות של עבודה חלקית — תבדק בעיון.

תנאים טובים בהתאם לכישורים.

● נא לפנות אישית בשעות העבודה למהנדס הראשי של המפעל, ת"א, רח' הצפירה 19 (ע"י התחנה המרכזית).

למוסד חינוכי-מקצועי למבוגרים בהרצליה
דרוש
דיקאן סטודנטים / משנה למנכ"ל
בעל הכישורים הבאים:
— תואר שני במינהל-עסקים, כלכלה, או מכפטים
— שליטה בשפות עברית ואנגלית
— נסיון בהוראה רצוי.
— סודיות מובטחת —
לפנות בכתב: ת.ד. 20140 תל-אביב (לידי מר לוין).

לבתי ספר חקלאיים-תיכוניים
דרושים
רכזי ענפים חקלאיים
בוגרים מוסמכים בכל בית-ספר. קיימת אפשרות להעסקת בת-הזוג.
פרטים: באגף לחינוך התיישבותי, ת.ד. 7036, הקריה תל-אביב
טלפון 255421 רחוב ד' מספר 8.

אלקטרה

דרושים

1. מזכירה למנהל המפעל
בעלת נסיון
2. פקידה
בוגרת תיכון
3. מחסנאים
רצוי כמסיים בצה"ל בשטח האלקטרוניקה, מזוג אויר וחשמל
4. מבלטנים
בעלי נסיון
5. צבעי ריסוס
לצבעה חדיקה ואוטומטית, בעל נסיון של 5 שנים לפחות
6. מסגר אחזקה
לאחזקת מכונות, בעלי נסיון רב
7. מסגרים/רתכים
פועלי ייצור

שבוע עבודה של 5 ימים

קיימת הסעה למפעל. עבודה בעלת ענין ואתגר.

● נא לפנות בשעות העבודה למח' כח אדם, טלפון: 948958, 868133, ראשון-לציון, רח' יוסף ספיר 1, אזור התעשיה.

התעשיה הצבאית
תע"ש

בעל מקצוע
מעולה!!
(בשטח העיבוד השבבי - חריטה, כרסום, השחזה)

התעשיה הצבאית קוראת לך! הצטרף לשורותיה והיה שותף למאמץ הבטחוני ולמחשלי כוחו של צה"ל.

בדבר פרטים נא לפנות אישית: —
● מרחב חיפה — טלפון 520271 ת.ד. 437, חיפה
● מרחב ת"א — טלפון 258166 ת.ד. 6397 ת"א
● מרחב ירושלים — טלפון 535161 ת.ד. 6353 ירושלים.

השתלב באחד ממפעליה של התעשיה הצבאית!

בולים ומטבעות
[illegible]

חיות בית
[illegible]

לוח חיפה

מגרשים
[illegible]

הצעות עבודה
[illegible]

השקעות
[illegible]

חקלאות
[illegible]

טלוויזיה
[illegible]

מציעים למכירה
[illegible]

הלוואות
[illegible]

מכוניות
[illegible]

חוגים
[illegible]

השכרת רכב
[illegible]

ביקוש רכב
[illegible]

מכוניות
[illegible]

מציעים למכירה
[illegible]

חפצים לקנות
[illegible]

שרותים
[illegible]

דוד שמש וחשמל
[illegible]

מקררים
[illegible]

טלוויזיה
[illegible]

מבנה תעשיה
[illegible]

שידוכים
[illegible]

בית-ספר ושיעורים
[illegible]

נופש
[illegible]

רהיטים
[illegible]

ספסים
[illegible]

כלי נגינה
[illegible]

מגרשים
[illegible]

משרדים
[illegible]

עסקים
[illegible]

ביקוש עבודה
[illegible]

הצעות עבודה
[illegible]

קבלנים מציעים
[illegible]

דירות למכירה
[illegible]

דירות בשכר חודשי
[illegible]

דירות מרוהטות
[illegible]

חדרים מרוהטים
[illegible]

דירות בדמי מפתח
[illegible]

חנויות
[illegible]

אולמות
[illegible]

ביקוש דירות
[illegible]

קי היום בתנ"ך
משנה היומית
הדף היומי
הלכה היומית
רדיו
גל א'
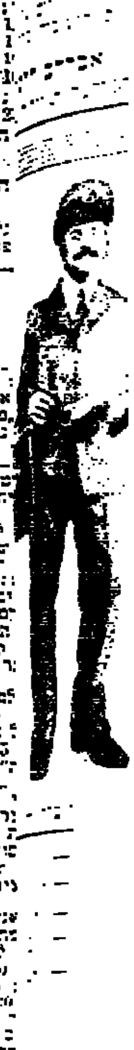
רשת ב'
רשת ה'
לי צה"ל
רכבו
טלוויזיה
יהודית
הודעות
חלות ובתים
[illegible]

נזק של מיליונים בדליקה במפעל מולר בנהריה

נשרפה מטויית הצמר ושותקה מחלקת הייצור של בדי מולידור

מאת יהודה אריאל, סופר „הארץ"

דליקה גדולה פרצה אור לאתמול במפעל מולר שבמבואות לנהריה. בדליקה נשרפה כליל מטויית הצמר ושותקה מחלקת הייצור של בדי מולידור. לפי החקירות הראשונות נראה שהדליקה נגרמה כתוצאה מקצר בבניין הייצור שבכניסה למפעל. כבאי נהריה כיבו את הדליקה בעזרת חמש מכוניות כיבוי.

מר יהונתן מולר, שעמל כל הלילה יחד עם הפועלים והכבאים להשתלט על הדליקה, שנכבשה עד לשעה 8 בבוקר, סבור, כמו הכבאים שהגורם לדליקה היה קצר. מר מולר אישר שנגרם נזק רב

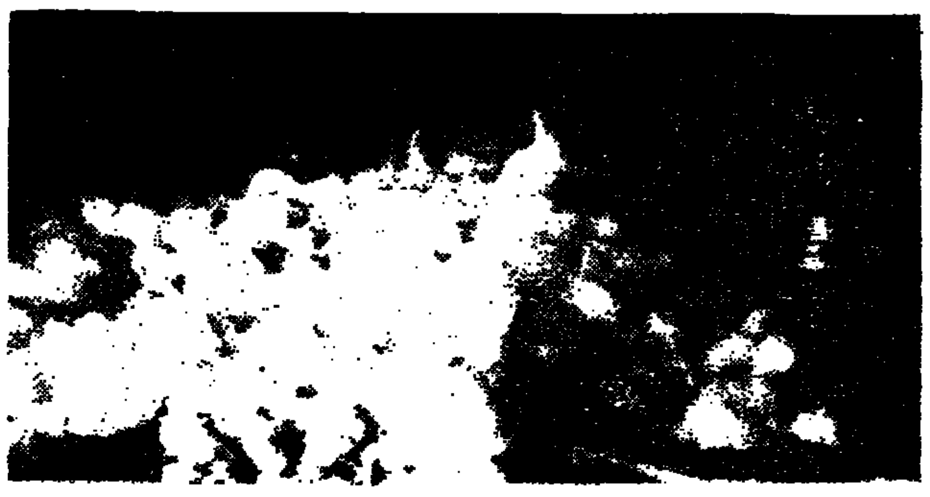

אגף במטויית הצמר במפעל מולר בנהריה אליה הוזעקו כבאים לכיבוי הדליקה שפרצה עקב קצר חשמלי.

באומרו שאינו רוצה לאמוד אותו בלי לערוך חשבון יותר מדויק, אולם ברור שמדובר בנזק של מיליונים, בנוסף להפסקת הייצור במטווה ובמחלקת המולידור שניזוקה קשה בעבודות הכיבוי והמים.

★ הסכם נחתם אתמול בין סיעת המערך וסיעת ל"ע במועצת הוד־השרון על הקמת קואליציה שתכלול חמישה חברי המערך ואחד ל"ע, המהווים 6 מתוך 11 חברי המועצה.

נשרפה הוצאת יבנה

(ע). — הוצאת הספרים יבנה, ברחוב מזאה 4 בתל־אביב, נשרפה אתמול.

בעלת ההוצאה, גב' אורנשטיין־אורן, מסרה כי הדליקה פרצה זמן קצר לאחר שהפקידים יצאו מבית ההוצאה עם סיום עבודתם. לדבריה הושמדו בדליקה אלפי ספרים, מכונות חישוב וציוד יקר ערך אחר. ההוצאה שוכנת בעשרה חדרים.

חוקרי המשטרה בודקים עתה אם לא היתה זו הצתה.

במקום לא היו נפגעים ולא פונו דיירים מבתים סמוכים. נמסר כי הרכוש היה מבוטח.

צפויים קשיים בכיבוי הדליקה באבו רודס

המומחים מחו"ל: מקרה קשה

מאת סופר „הארץ" לענייני פיתוח

נציגי חברת המומחים מחו"ל לכיבוי דליקות בבארות נפט, שביקרו בבארות הבוערות באבו־רודס, הגדירו את הדליקה כ„מקרה קשה" שיחייב פעולות מתוחכמות לכיבויה.

המומחים עומדים לעבד הצעת־כיבוי מפורטת. נסיונות־הכיבוי ייעשו על ידי עובדי נתיבי־נפט בפיקוח המומחים ובציוד מיוחד שיובא לארץ, וכנראה יימשכו מספר שבועות. ייתכן שייעשה נסיון לעשות קידוח אלכסוני אל תוך הבארות במגמה להפסיק את נביעת הנפט בלחץ רב, ובכך להביא לכיבוי הדליקה.

בלוך פורש מחברת החשמל ב־31.1 — עמיעד במקומו

מאת שלמה גרבר, סופר „הארץ"

מועצת המנהלים של חברת החשמל עומדת לאשר היום את פרישתו של מנכ"ל החברה, מר אברהם בלוך, לגימלאות החל מה־31 בינואר, ואת מינויו במקומו של מר אריאל עמיעד, המכהן כסגנו למנכ"ל.

בלוך עמיעד

מר עמיעד פרש לפני כשנה מתפקידו כסגן ראש עיריית תל־אביב כדי לקבל את תפקיד המשנה למנכ"ל חברת החשמל, תוך הסכם כי יתמנה למנכ"ל לאחר פרישתו של מר בלוך, שתוכננה ל־31 בדצמבר 1973. אולם מסיבות טכניות נדחה ביצוע הפרישה בחודש.

מר בלוך, בן 65, פורש לאחר 40 שנות עבודה בחברת החשמל, בעיקר בתפקידי מנהל מחלקת כח אדם, תחילה בחיפה ולאחר מכן בכל הארץ. כן עסק ברכישת ציוד בשביל תחנות הכח של החברה וכיהן כחבר משלחת הסילוקים בגרמניה כנציג חברת החשמל. בינואר 1972, עם פרישתו של יעקב חושי מכהונת מנכ"ל החברה, נתמנה מר בלוך כמנכ"ל בפועל ואחרי כמה חדשים כמנכ"ל החברה. אולם כבר אז סוכם עמו כי יפרוש כעבור שנתיים, כלומר בסוף 1973.

מר אריאל עמיעד (49), יליד תל־אביב, למד באוניברסיטה בירושלים ועם פרוץ מלחמת השחרור התגייס לצה"ל. השתחרר ב־1950 בדרגת סגן־אלוף. תוך המלחמה נסע להשתלמות באוניברסיטה קורנאל בארצות־הברית, גמר בהצטיינות לימודי כלכלה וקיבל תואר מוסמך, בהנדסה ובמינהל ציבורי. עם שובו לארץ ב־1954, גוייס לצה"ל לפי פניה מיוחדת של שר הבטחון הממשלתי בדרגת אלוף־משנה. אירגן מחדש את חיל הקשר והכינו לעידן הטכנולוגיה. ב־1958 השתחרר מצה"ל לפי בקשת לוי אשכול והקים את מינהל ההדרכה המשותף למכללה ולטכנולוגיה. ב־1961 התמנה על־ידי שר החקלאות, משה דיין, למנכ"ל משרד החקלאות — תפקיד בו כיהן עד לבחירות 1969, בהן נבחר כסגן ראש עיריית תל־אביב ומילא מקומו. מר עמיעד פעל בעיקר לשיפור חזות פני העיר, אולם בעקבות חילוקי דעות עם ראש העיריה, פרש מתפקידו לפני כשנה ונתמנה לתפקיד בחברת החשמל לאחר שהובטחה לו מישרת המנכ"ל כעבור שנה.

דינשטיין ימשיך לעמוד בראש משק הדלק

מאת שלמה גרבר, סופר „הארץ" לענייני פיתוח

ד"ר צבי דינשטיין ימשיך כנראה לכהן כממונה על משק הדלק בכהונה גם לאחר שיפסיק להיות סגן שר האוצר, עם התכנסות הכנסת השמינית לישיבתה הראשונה. זאת — בתוקף מינוי מיוחד של הממשלה לפי המלצת מר פנחס ספיר.

ד"ר דינשטיין לא נכלל ברשימת המועמדים לכנסת ברשימת המערך, כנראה בעקבות פרשת נתיבי־נפט. אולם כבר התגבשה התחושה שימשיך לכהן כממונה על משק הדלק, הודות למאמצים הגדולים שעשה לאירגונו תוך הבטחת אספקה סדירה של נפט גולמי ממקורות חוץ והבטחת מלאי ניכר בתקופת המלחמה ואחריה. צויין כי הד"ר דינשטיין שולט בתחום הנפט שליטה מלאה, וכי בגלל שעת החירום עליו להמשיך בתפקידו זה.

כן ימשיך ד"ר דינשטיין בתפקידו כיו"ר מועצת המנהלים של הבנק לפיתוח התעשיה, אותו הוא ממלא, לדברי חוגים ממשלתיים, ללא כל קשר עם תפקידו כסגן שר האוצר.

★ (עו). אורי מזרחי, אחד משלושה הנאשמים ברצח חיים אפרגן, טען אתמול בבית המשפט המחוזי בחיפה, כי עד־המדינה במשפט זה, מחמוד עבאסי, טפל עליו אשמת־שוא של השתתפות ברצח שלאמיתו של דבר לא היה לו כל חלק בו.

רימון הוטל לעבר סיור צה"ל באיזור חברון

(ע.) — רימון יד נזרק אתמול בערב על סיור של צה"ל ליד הכפר דהריה באיזור חברון.

הדבר אירע בשעה 8 בבוקר לערך, בעת שהסיור נסע בסיבוב חד, נזרק לתוך המכונית רימון יד שבמקרה נפל לידה והתפוצץ. איש מאנשי הסיור לא נפגע. כוחות צבא המשטרה שהוזעקו למקום פתחו בסריקה אחרי דמויות שנראו בשדה, אולם בחשכת הגשמים העזים איבדו המחפשים את העקבות.

זה המקרה השני תוך 48 שעות שחבלנים מבצעים מעשה חבלה, ועקבותיהם נעלמות מחמת הגשמים היורדים באיזור.

במקרה הראשון, שהיה לפני יומיים, אלמונים ניסו אז לחטוף כפרי מהכפר בית כחל באיזור חברון, אולם תוך חילופי יריות בין כוחות הבטחון לחוטפים הצליח החוטף להימלט.

בחקירתו אמר הנחטף, כי הוא אינו יודע מי היו החוטפים ומה היתה כוונתם.

פוצצו שני בתים בכפר דאמון

(ע.) — כוחות הבטחון פוצצו אתמול שני בתים בכפר דאמון, השייכים לראשיד מוסטפה עבדול כארים בן 40. האיש נעצר בחשד להשתייכות לארגון עויין לפני שלושה שבועות.

אל־מצרי הגיש עצומה

סופר „הארץ" מוסר:

ראש עיריית שכם, חאג' מעזוז אל־מצרי, הגיש אתמול למושל שכם בפועל, האל"מ משה ברדה, עצומה המיועדת לשר הבטחון ולמושל יהודה ושומרון בה מובעת מחאה על כוונת קבוצה ישראלית להתנחל בעיר. ראש העיריה ביקש מהאל"מ בן־דוד שהשלטונות ימנעו מ„קבוצות קיצוניות" הקמת היאחזויות העלולות לגרום להתלקחויות בקרב התושבים.

חאג' אל־מצרי אמר עוד כי מגע מ„תושבים שונים בשכם לערוך הפגנות בענין זה". סא"ל בן־דוד אמר לראש העיריה כי לא ידוע לו דבר בענין.

צפויה סתימת נמלי חיפה ואשדוד

רמז: הצפיפות עלולה להימשך גם בקיץ

★ ★ ★

רהב לפועלים: התנהגותנו פוגעת במוראל של החיילים בחזית

מאת סופר „הארץ" בחיפה

באזהרה כי צפויה סתימה מוחלטת של נמלי חיפה ואשדוד וכי הצפיפות בהם עלולה להימשך גם בחודשי הקיץ אם לא יימצא פתרון למחסור החמור בפועלים, יצא מנכ"ל רשות הנמלים מר אהרן רמז.

במכתב ששלח לשר התחבורה עם העתקים לחברות הספנות ולגורמים אחרים הקשורים בנמלים, ציין מר רמז כי לקראת כארם צפויה בשני הנמלים המתנה שיא של כ־60 אניות משא. לדבריו, בעקבות הגיוסים מסוגלים כיום הנמלים בארץ לארגן לעבודה רק כמחצית הצוותים שהיו רגילים לארגן בעבר בעונת החורף.

מר רמז תובע כי יינקטו כל המאמצים להגביר את היקף כוח העבודה בנמלים, בין השאר על־ידי שיחרור חלק מפועלי הנמלים המגוייסים.

פנייה לפועלים

„התנהגותנו בנמל פוגעת במוראל החיילים הנמצאים בחזית", נאמר באיגרת שהפיץ אתמול מנהל נמל חיפה, מר יצחק רהב, לפועלי הנמל ובה פניה להתחשב במצב החירום, ולעשות לייעול העבודה ולהימנע מלהשתמש בנשק הסנקציות. פנייתו באה בעקבות מכתב שקיבל מחיילי יחידה בגזרה המערבית של התעלה בה הביעו החיילים תמיהתם על כי בעת החירום זו לא נרתעו פועלי נמל חיפה מלאחוז בנשק הסנקציה, העיצור את פורקם בעבודה בנמל „אם לא ייפרקו פועלי הנמל ויפתחו שגית בשביתה".

„לא קשה לתאר מה הרגשתו של חייל הנמצא בחזית, נלחם וסופג הפגזות, כאשר הוא פותח את הטרנזיסטור ושומע כמעט בנשימה אחת על הפרות אש עם המצרים ועל שביתות עובדי הנמל", נאמר בין השאר באיגרת. מר רהב מזכיר באיגרתו כי כל פועלי הנמל עובדים על פי צווי ריתוק והחוק מחייב אותם לבצע כל סוג של עבודה ואף לעבוד 12 שעות ביממה לפי הצורך וכי העובר על החוק צפוי לעונש של שלוש שנות מאסר.

חטפו גופת נער מתל־השומר

(ע.) — בבית החולים על שם שיבא התפרצה אור לאתמול משפחת נפטר להוד הטיפול הנמרץ, וחטפה מבית החולים גופת נער, שמת שם.

כתב הטלוויזיה מסר כי המת, נער בן 12, נורה בראשו מאקדח מסביב, והיה חשד שמא נעשה הדבר במזיד. כשנודע למשפחה שהנער מת מפצעיו, התגודדו כתריסר מקרוביו ליד הבית שאושפז בו, ודרשו להחזיר את גופתו מחשש נתיחה שלאחר המוות.

למרות שהוזעקו למקום כוח משטרה, פרצו בני המשפחה את החדר, שהיה סגור לצורך סטריליות, תקפו שלוש אחיות וגנבו את הגופה מהבניין.

רק עד 14 בינואר 1974

‎-.890 ל"י

רווח מיידי

‎-.600 ל"י מענק רגיל ירשמו לזכותך מיד וכן תהנה מתוספת מיוחדת בסך ‎-.290 ל"י
‎- הפרשי המדד מחודש אוקטובר
אם תפקיד ‎-.6,000 ל"י ב:

חסכון 4000

פנה עוד היום אל הבנק החושב על טובתך
הבנק הבינלאומי הראשון לישראל בע"מ
סניף ראשי: שד' רוטשילד 39, תל אביב. טל: 622311

לאן מובילות המדרגות?

הן מובילות לקומה שניה שמכפילה את מקום האחסנה או העבודה שלך
חאת הודות לשיטת
אקרומית

שיטת „אקרומית" ניתנת להרכבה מהירה, יעילה, זולה וללא ברגים.

שיטת „אקרומית" גמישה עד כדי כך שאין הגבלה מציאותית להרכבתה, לאורך לרוחב או לגובה.

שיטת אחסון „אקרומית" מיוצרת ע"י חברת מירומית לפי הידע והנסיון של החברה האמריקאית פאלמר שיל.

אם ברצונך להכפיל את שטח האחסנה שלך או אם יש לך כל בעיה של אחסון בשינוע חומרים, נשמח להמציא לך, בין בדאר ובין אישית, פרוספקט המפרט את השיטה הזו וכן כל שיטות אחסון אחרות.

התקשר עוד היום עם:
בדירובדירת
מפעלי מתכת — אשקלון בע"מ
רח' מונטיפיורי 44, תל־אביב, טל' 611481/2

דרורה וצבי רונן
שמחים להודיע על
הולדת בתם
אחות לרמי ועמית

7.1.74

אנו מאושרים להודיע
על הולדת
אבישג

ירושלים, משגב לדך
9.1.1974

מתנה מיכה
אוהד ושולמית לימור

ברכות לבביות
לידידנו מר גוטמן איזידור
לרגל מינוי חתנו ד"ר משה נהיר
פרופסור מן המנין באוניברסיטה ויסקונסין (ארה"ב)
משפחת סקולס

למר חנניה גיבשטיין
ראש עיריית ראשון־לציון

למר זאב הבילויי
יוזם תזמורת הנוער העירונית

למר בן־ציון אלון
מנצח התזמורת

בה לחי

על ההצלחה המרשימה של התזמורת
עלו — הצליחו והגבירו פעלכם

„זומרפלד" — מרכז המוסיקה תל־אביב

אריחי
חרסינה וקרמיקה
אמבטיות, ביורים ואסלות
שמר
יהודה הלוי 4, ת"א, טל. 55592. 52554
פתוח בשעות:
8.00—13.00 — 15.00—18.00
בימי שלישי ושישי: 8.00—13.00

מכונת כביסה יקרה
Constructa
קנה משתלמת
להשיג בבתי מסחר מובחרים
תל־אביב
סלון אלנבי 113
אלנבי 113
חיפה
סלון מהיר
הנביאים 17

תורנות רופאי שיניים

הסתדרות רופאי השיניים סניף תל־אביב—יפו והסביבה מקיימת תורנות של רופאי שיניים, לקבלת מתרפאים של רופאי שיניים מגוייסים, הזקוקים לעזרה ראשונה.

מתרפאים הזקוקים לעזרה דחופה יתקשרו למזכירות הסניף טלפון 284649 בימים א' עד ו' בין השעות 10—13 לפנה"צ.

הסתדרות רופאי השיניים בישראל
סניף תל־אביב

ישראל
אוקטובר 73
מלחמת יום הכיפורים

● הסיפור המלא בעברית ואנגלית של מלחמת יום הכיפורים מלווה ב־110 צילומי צבע ושחור־לבן.

משרד הבריאות שרותי אספקה
ת.ד. 7094, תל־אביב

מכרז מס' 55/356/73

נתונה בזה הודעה לציבור כי שרותי אספקה מבקשים הצעות ל:

אספקת בדי וילונות

פרטים אפשר להשיג במזכירות שרותי האספקה, רח' נחלת יצחק 15, תל־אביב, טל 253202 בשעות הרגילות.

את ההצעות יש להגיש ב־3 העתקים במעטפה שאפשר להשיג בשרותי האספקה, מועד אחרון להגשת ההצעות הוא 20.1.74 בשעה 12.00 לפי הכתובת: ועדת הרכישות המרכזית, משרד הבריאות ירושלים, סן־סימון, רח' תבאי 2, ת.ד. 1176.

על המציע לצרף ערבות בנקאית של 10% מערך הצעתו כערבון לקיום תנאי ההצעה באם תתקבל.

אין שרותי האספקה מתחייבים לקבל את ההצעה הזולה ביותר או איזו הצעה שהיא או להזמין את כל הכמות ממציע אחד.

פ. ראיגרודצקי
מנהל שרותי אספקה

10% הנחה
על כל
ז'קט ומעיל זמש ועור
אצל
שניידמן
המקור
לגברות ולגברים
זמנהוף 25 (פינת המלך ג'ורג' 99) תל־אביב

הכל בכל בלוח
בלוח הכפול
ראה עמודים: 10, 11
הלוח הכפול

מחר ב־
ידיעות אחרונות
המוסף לשבת
7 ימים
השבועון לכל המשפחה

גילגול „מעשה־המרכבה" הקואליציוני
מאת שלמה נקדימון
● ● ●
בורסת הזהב־השחור של המזה"ת
מאת ליאונרד מוסלי
● ● ●
ליל הפצועים
מאת ברוך נאדל
● ● ●
„הילד הנורא של המפד"ל"
מאת מנחם מיכלסון
● ● ●
פולחן מוסלמי דתי מעבר לסואץ
מאת אהרון בכר
● ● ●
כך הציל ב.ג. את קיסר חבש
מאת יעקב כרוז
● ● ●
מי רצח את „קצין המיבצעים" של לנסקי?
מאת וויליאם ט. בראונן

השבוע בלוטו
השבוע זכה
תושב אזור חיפה
בפרס הראשון בלוטו
בסך
500.000 ל"י*
טופס שיטתי מספר 3675 לגרלה בהגרלה 72—11, אזור חיפה, זכה את בעליו בחצי מיליון לירה.
* כפוף לערעורים.

בוטלה ההגבלה לפרס הראשון לטופס לוטו
הפרס הראשון מצטבר עד 500,000 ל"י.

לשיער רעב
PANTENE
VITAMIN HAIRTONIC
מי שיער עם ויטמין

לעונת החורף
מבחר גדול של בגדי
תשלובת פולגת
בגיר · אומן · LEE
בחנויות אומן
תל־אביב, רח' אלנבי 100
ירושלים, דרך יפו 42
חיפה, רח' הרצל 18

היום הגרלת מפעל הפיס
כרטיסים אחרונים ליד אולם מפעל הפיס,
רחוב הפטמן 3, ת"א עד שעה 6.45 בערב